

Poznań, dn. 2024-04-21

T-Mobile Polska S.A.
ul. Marynarska 12
02-674 Warszawa

Pełnomocnik: Paulina Ciesielska
Pełnomocnictwo numer: 162/01/21
z dnia: 2021-01-13

dane do korespondencji:

NetWorks Sp. z o.o.
ul. Abpa Baraniaka 6
61-131 Poznań
tel. 538897717

Starosta Karkonoski
ul. Kochanowskiego 10
58-500 Jelenia Góra

Dotyczy: ustawowego obowiązku, wynikającego z art. 152 ust. 1 i ust. 7 w związku z ust. 6 pkt 1c ustawy z dnia 27 kwietnia 2001r – Prawo ochrony środowiska (Dz.U. 2024 poz. 54).

Działając z upoważnienia T-Mobile Polska S.A. z siedzibą ul. Marynarska 12, 02-674 Warszawa, **informuję o zmianie danych w zakresie nazwy instalacji oraz wielkości i rodzaju emisji** dla instalacji radiokomunikacyjnej **44902 SZKLARSKAPOREBA (69362 PJE_SZKLARSP0_KAMIENCZYPLUS)** zlokalizowanej w miejscowości SZKLARSKA PORĘBA DZ. nr 294/3. W stosunku do informacji zawartej w zgłoszeniu realizowanym dla tej instalacji w trybie art. 152 ust. 1 i 5 ustawy z dnia 27 kwietnia 2001r – Prawo ochrony środowiska (Dz.U. 2024 poz. 54), dane ulegają zmianie w następujący sposób:

2. Nazwa instalacji zgodna z nazewnictwem stosowanym przez prowadzącego instalację:

Instalacja radiokomunikacyjna - **44902 (69362N!) PJE_SZKLARSP0_KAMIENCZYPLUS**

9. Wielkość i rodzaj emisji²⁾:

Pole elektromagnetyczne. EIRP poszczególnych anten zostało podane w pkt 12, tj.

Lp.	Równoważna moc promieniowana izotropowo (EIRP) [W]
1.	12392
2.	2624
3.	11389
4.	2624
5.	11833
6.	2624
7.	2577

12. Szczegółowe dane, odpowiednio do rodzaju instalacji, zgodne z wymaganiami określonymi w załączniku nr 2 do Rozporządzenia:

Lp.	1)	2)	3)	4)	5)	
	Współrzędne geograficzne	Częstotliwość lub zakresy częstotliwości pracy instalacji [MHz]	Wysokość środka elektrycznego anteny [m n.p.t]	Równoważna moc promieniowana izotropowo (EIRP) [W]	Azymut [°]	Kąt pochylenia lub zakresy kątów pochylenia [°]
1.	15°29'47.9" 50°48'52"	900/1800/2100	28.3	12392	80	5.2/4/4
2.	15°29'47.9" 50°48'52"	800	28.3	2624	80	6
3.	15°29'47.7" 50°48'52"	900/1800/2100	28.3	11389	185	-4.8/-5/-5
4.	15°29'47.7" 50°48'52"	800	28.3	2624	185	-5
5.	15°29'47.8" 50°48'52.1"	900/1800/2100	28.3	11833	315	0.7/1/1
6.	15°29'47.7" 50°48'52.1"	800	28.3	2624	315	1
7.	15°29'47.8" 50°48'52.1"	38000	28.3	2577	64*	nd.

*) tolerancja azymutu od -10° do + 10°.

Informuję, iż dokonane zmiany w zakresie wielkości i rodzaju emisji przedmiotowej instalacji nie powodują zmiany instalacji w sposób istotny zgodnie z art. 3 pkt 7 ustawy Poś.

W załączniku przesyłam:

1. Pełnomocnictwo
2. Kopia potwierdzenia wniesienia opłaty skarbowej.
3. Sprawozdanie z pomiarów pól elektromagnetycznych wykonanych dla celów ochrony środowiska.

Otrzymują:

1. a/a
2. adresat



Signed by /
Podpisano przez:

Paulina Ewelina
Ciesielska

Date / Data:
2024-04-21 10:36



NetWorks Sp. z o.o.
Laboratorium Badań Środowiskowych
ul. Józefa Piusa Dziekońskiego 3
00-728 Warszawa
e-mail: Laboratorium@networks.pl



AB 419

S P R A W O Z D A N I E 756/2024/OS
Z POMIARÓW PÓL ELEKTROMAGNETYCZNYCH
WYKONANYCH DLA POTRZEB OCHRONY ŚRODOWISKA

Badany obiekt: Instalacja radiokomunikacyjna T-Mobile Polska S.A.
Numer i nazwa: 44902 (69362NI) PJE_SZKLARSPO_KAMIENCZYPLUS
Adres: SZKLARSKA PORĘBA DZ.nr 294/3, Powiat jeleniogórski, WOJ. DOLNOŚLĄSKIE

Data wykonania pomiarów: 2024-03-21

Sprawozdanie z badań bez pisemnej zgody laboratorium nie może być powielane inaczej niż w całości.
Wynik przedstawione w niniejszym sprawozdaniu odnoszą się wyłącznie do badanego obiektu i do warunków i konfiguracji urządzeń w dniu wykonywania pomiarów.

1. Właściciel badanego obiektu:

T-Mobile Polska S.A., ul. Marynarska 12, 02-674 Warszawa

2. Zleceniodawca:

T-Mobile Polska S.A., ul. Marynarska 12, 02-674 Warszawa

3. Przedstawiciel zleceniodawcy:

NetWorks Sp. z o.o.

4. Zakres zlecenia:

Wykonanie badania i opracowanie sprawozdania z pomiarów natężenia pola elektrycznego i pola magnetycznego dla instalacji radiokomunikacyjnej T-Mobile Polska S.A. zlokalizowanej w miejscowości SZKLARSKA PORĘBA DZ.nr 294/3.

5. Cel zlecenia:

Wykonanie pomiarów pól elektromagnetycznych w otoczeniu instalacji radiokomunikacyjnej 44902 (69362N!) PJE_SZKLARSPO_KAMIENCYPLUS w odniesieniu do wymagań określonych w Rozporządzeniu Ministra Klimatu z dnia 17 lutego 2020 r. w sprawie sposobów sprawdzania dotrzymania dopuszczalnych poziomów pól elektromagnetycznych w środowisku (Dz.U. 2022 poz. 2630).

6. Pomiary zostały wykonane przez:

Podstawek Łukasz
Surzyn Dawid

7. Informacje o źródłach pól elektromagnetycznych

7.1. Sposób identyfikacji badanych źródeł pól elektromagnetycznych

Identyfikacji źródeł i parametrów technicznych dokonano na podstawie analizy dokumentacji dotyczącej zlecenia oraz obserwacji miejsca wykonywania badań.

7.2. Opis miejsca zainstalowania anten i urządzeń technicznych. Opis obiektu badań i jego otoczenia

Instalacja radiokomunikacyjna zlokalizowana jest na terenie ogrodzonym. Anteny zawieszono na wieży kratowej. Urządzenia sterujące oraz zasilające zainstalowano w szafie outdoor u podstawy wieży. Wokół Instalacji znajdują się tereny leśne, budynki schorniska, szlaki górskie. Instalacja radiokomunikacyjna jest obiektem bezobsługowym. Okresowe stanowiska pracy związane są z prowadzonymi w zależności od potrzeb konserwacjami, przeglądami, strojeniem i naprawami.

Sprawozdanie z badań bez pisemnej zgody laboratorium nie może być powielane inaczej niż w całości.
Wynik przedstawione w niniejszym sprawozdaniu odnoszą się wyłącznie do badanego obiektu i do warunków i konfiguracji urządzeń w dniu wykonywania pomiarów.

7.3. Parametry techniczne źródła pola elektromagnetycznego

Dane przedstawiające maksymalne parametry pracy instalacji przekazane przez zleceniodawcę:

Parametry systemu nadawczo-odbiorczego:

Charakterystyka promieniowania		kierunkowa					
Rzeczywisty czas pracy [h/dobę]		24					
Warunki pracy		znamionowe					
Rodzaj wytwarzanego pola		stacjonarne					
Lp.	Częstotliwość lub zakresy częstotliwości pracy [MHz]	Typ/producent anteny	Iliczba anten	Azymut [°]	kąt pochylenia [°]	Wysokość środka elektrycznego anteny [m n.p.t]	Równoważna moc promieniowana izotropowo (EIRP) [W]
1	900/1800/2100	ATR4518R6v06 Huawei	1	80	5,2*/4*/4*	28.3	12392
2	800	ATR4518R6v06 Huawei	1	80	6*	28.3	2624
3	900/1800/2100	ATR4518R6v06 Huawei	1	185	-4,8*/-5*/-5*	28.3	11389
4	800	ATR4518R6v06 Huawei	1	185	-5*	28.3	2624
5	900/1800/2100	ATR4518R6v06 Huawei	1	315	0,7*/1*/1*	28.3	11833
6	800	ATR4518R6v06 Huawei	1	315	1*	28.3	2624

* wskazane wartości kąta pochylenia anten, zgodnie z informacją uzyskaną od zleceniodawcy, są wartościami stałymi

Parametry radiolinii:

Charakterystyka promieniowania				kierunkowa			
Rzeczywisty czas pracy [h/dobę]				24			
Warunki pracy				znamionowe			
Rodzaj wytwarzanego pola				stacjonarne			
Lp.	Linia radiowa			Antena			
	Typ/ Producent	Częstotliwość pracy [GHz]	Równoważna moc promieniowana izotropowo (EIRP) [W]	Typ/ producent	Średnica anteny [m]	Azymut [°]	Wysokość zainstalowania n.p.t [m]
1.	RTN XMC-3E 38G 28MHz XPIC Huawei	38	2577	A38D03 Huawei	0.3	64	28.3

7.4 Inne źródła pól elektromagnetycznych

Na podstawie informacji otrzymanych od użytkownika oraz obserwacji otoczenia miejsca wykonywania pomiarów stwierdzono występowanie innych źródeł pola-EM, pracujących w systemie: telefonii komórkowej (800MHz-2600MHz), linii radiowych (5GHz – 90GHz), które istotnie wpływają na wyniki pomiarów.

8. Opis pomiarów

8.1. Metoda badań

Zgodna z rozporządzeniem Ministra Klimatu z dnia 17 lutego 2020 r. w sprawie sposobów sprawdzania dotrzymania dopuszczalnych poziomów pól elektromagnetycznych w środowisku (Dz.U. 2022 poz. 2630), określona w pkt 25 ppkt 1 załącznika do niniejszego rozporządzenia.

8.2. Termin pomiarów i warunki środowiskowe

Podczas wykonywania pomiarów pól elektromagnetycznych nie występowały opady atmosferyczne. Wyniki pomiaru parametrów pogodowych przedstawia poniższa tabela:

Sprawozdanie z badań bez pisemnej zgody laboratorium nie może być powielane inaczej niż w całości.
Wynik przedstawione w niniejszym sprawozdaniu odnoszą się wyłącznie do badanego obiektu i do warunków i konfiguracji urządzeń w dniu wykonywania pomiarów.

Data [rrrr-mm-dd]	Godzina [hh:mm-hh:mm]	Warunki środowiskowe			
		Temperatura [°C]		Wilgotność względna [%]	
		Przed pomiarem	Po pomiarach	Przed pomiarem	Po pomiarach
2024-03-21	12:25-13:35	10.3	10.8	68.5	68.1

Przedstawione wyżej warunki środowiskowe, występujące podczas wykonywania pomiarów pól elektromagnetycznych, są zgodne ze specyfikacją techniczną użytego zestawu pomiarowego.

8.3. Warunki pracy urządzeń nadawczych

Podczas pomiarów w przypadku uzyskania wyniku pomiaru szerokopasmowego wykonanego zastosowaną metodą, dla zakresów częstotliwości od 10 MHz do 300 GHz, powiększonego o rozszerzoną niepewność pomiaru U dla współczynnika rozszerzenia $k = 2$ przekraczającego 70% najniższej dopuszczalnej wartości składowej elektrycznej lub magnetycznej pola dla objętych pomiarami zakresów częstotliwości, uwzględnia się poprawki pomiarowe przekazane przez zleceniodawcę, umożliwiające uwzględnienie maksymalnych parametrów pracy instalacji zgodnie z pkt 7 załącznika do Rozporządzeniem Ministra Klimatu z dnia 17 lutego 2020 r. w sprawie sposobów sprawdzania dotrzymania dopuszczalnych poziomów pól elektromagnetycznych w środowisku (Dz. U. 2022, poz. 2630) zaznaczając, że wymagane jest wykonanie pomiaru z wykorzystaniem miernika selektywnego. W przypadku uzyskania wyniku pomiaru szerokopasmowego wykonanego zastosowaną metodą, dla zakresów częstotliwości od 10 MHz do 300 GHz, powiększonego o rozszerzoną niepewność pomiaru U dla współczynnika rozszerzenia $k = 2$ nieprzekraczającego 70% najniższej dopuszczalnej wartości składowej elektrycznej lub magnetycznej pola dla objętych pomiarami zakresów częstotliwości, nie uwzględnia się poprawek pomiarowych.

8.4. Wyposażenie pomiarowe

Zestaw pomiarowy służący do pomiaru natężenia składowej elektrycznej pola elektromagnetycznego złożony z szerokopasmowego miernika i sondy pomiarowej:

Oznaczenie miernika	Producent	Model	Numer fabryczny	Oznaczenie sondy	Producent	Model	Numer fabryczny
MW-03	Wavecontrol	Miernik pól elektromagnetycznych SMP2	22SN1954	SW-05	Wavecontrol	Sonda WPF60	22WP230194

Mierniki natężenia pola elektromagnetycznego podlegają okresowemu sprawdzeniu zgodnie z procedurą wewnętrzną P-03 i PB-01. Świadectwo wzorcowania zestawu pomiarowego z dnia 25 lipca 2023 o numerze LW/MP/W/287/23 wydane przez Politechnikę Wrocławską.
Data ważności świadectwa wzorcowania: 25 lipca 2025 (zgodnie z procedurą wewnętrzną P-03).

Termohigrometr:

Oznaczenie:	TH-23	Producent:	AZ INSTRUMENT CORP	Model:	Termohigrometr AZ8706
-------------	-------	------------	--------------------	--------	-----------------------

Data ważności świadectwa wzorcowania: 12 lipca 2025 (zgodnie z procedurą wewnętrzną P-03).

Dalmierz:

Oznaczenie	Producent	Typ	Numer seryjny	Nr świadectwa wzorcowania	Data świadectwa wzorcowania
D-06	Leica	Dalmierz Leica Disto X310	842350228	1146.2-M11-4180-396/15	8 kwietnia 2015

Data ważności świadectwa wzorcowania: 8 kwietnia 2025 (zgodnie z procedurą wewnętrzną P-03).

Odbiornik GNSS:

Odbiornik GNSS wbudowany w miernik natężenia pola elektromagnetycznego użyty podczas pomiarów	Producent	Model
	UBlox	MAX-M8Q

Odbiorniki podlegają okresowemu sprawdzeniu zgodnie z procedurą wewnętrzną P-03.

Sprawozdanie z badań bez pisemnej zgody laboratorium nie może być powielane inaczej niż w całości.
Wynik przedstawione w niniejszym sprawozdaniu odnoszą się wyłącznie do badanego obiektu i do warunków i konfiguracji urządzeń w dniu wykonywania pomiarów.

9. Wyniki pomiarów

Pole elektryczne

Nr pionu	Opis umieszczenia pionu (punktu) pomiarowego	Wysokość pomiaru [m]	Zmierzona wartość natężenia pola elektrycznego E [V/m] ^{1,5}	Wartość natężenia pola elektrycznego powiększona o niepewność pomiaru ⁴ E [V/m]	Wskaźnikowa wartość poziomu emisji pól elektromagnetycznych WMe ³	Współrzędne geograficzne pionu (punktu) pomiarowego ²
1	GKP w odległości 8m od anteny sektorowej az. 80°	0.3-2.0	<1.0*	1.5	0.05	50°48'52.2" 15°29'48.1"
2	GKP w odległości 37m od anteny sektorowej az. 80°	0.3-2.0	<1.0*	1.5	0.05	50°48'52.2" 15°29'49.9"
-	GKP w odległości 134m od anteny sektorowej az. 80°	0.3-2.0	<1.0*	1.5	0.05	50°48'52.9" 15°29'54.6"
-	GKP w odległości 315m od anteny sektorowej az. 80°	0.3-2.0	<1.0*	1.5	0.05	50°48'53.6" 15°30'3.6"
5	GKP w odległości 6m od anteny sektorowej az. 185°	0.3-2.0	<1.0*	1.5	0.05	50°48'51.8" 15°29'47.8"
6	GKP w odległości 22m od anteny sektorowej az. 185°	0.3-2.0	<1.0*	1.5	0.05	50°48'51.1" 15°29'47.8"
7	GKP w odległości 107m od anteny sektorowej az. 185°	0.3-2.0	<1.0*	1.5	0.05	50°48'48.6" 15°29'47.4"
-	GKP w odległości 426m od anteny sektorowej az. 185°	0.3-2.0	<1.0*	1.5	0.05	50°48'38.2" 15°29'46.0"
9	GKP w odległości 5m od anteny sektorowej az. 315°	0.3-2.0	<1.0*	1.5	0.05	50°48'52.2" 15°29'47.4"
10	GKP w odległości 28m od anteny sektorowej az. 315°	0.3-2.0	<1.0*	1.5	0.05	50°48'52.6" 15°29'46.7"
11	GKP w odległości 59m od anteny sektorowej az. 315°	0.3-2.0	<1.0*	1.5	0.05	50°48'53.3" 15°29'45.6"
-	GKP w odległości 391m od anteny sektorowej az. 315°	0.3-2.0	<1.0*	1.5	0.05	50°49'0.8" 15°29'33.7"
13	GKP w odległości 24m od anteny radioliniowej az. 64°	0.3-2.0	<1.0*	1.5	0.05	50°48'52.6" 15°29'48.8"
14	GKP w odległości 65m od anteny radioliniowej az. 64°	0.3-2.0	<1.0*	1.5	0.05	50°48'52.9" 15°29'50.6"
15	DPP - w płaszczyźnie otworu okiennego Schronisko Kamieńczyk, piętro 2, ul. Kolejowa 1	0.3-2.0	<1.0*	1.5	0.05	50°48'51.8" 15°29'47.8"
16	DPP - w płaszczyźnie otworu okiennego Schronisko Kamieńczyk, piętro 2, ul. Kolejowa 1	0.3-2.0	<1.0*	1.5	0.05	50°48'51.5" 15°29'47.8"
17	DPP - na tarasie Restauracji, piętro Parter, ul. Kolejowa 1	0.3-2.0	<1.0*	1.5	0.05	50°48'51.5" 15°29'47.0"
18	DPP - na tarasie Schronisko Kamieńczyk, piętro Parter, ul. Kolejowa 1	0.3-2.0	<1.0*	1.5	0.05	50°48'51.5" 15°29'47.8"

Sprawozdanie z badań bez pisemnej zgody laboratorium nie może być powielane inaczej niż w całości.
Wynik przedstawione w niniejszym sprawozdaniu odnoszą się wyłącznie do badanego obiektu i do warunków i konfiguracji urządzeń w dniu wykonywania pomiarów.

19	DPP - w płaszczyźnie otworu okiennego Biuro, piętro Parter, ul. Kolejowa 1	0.3-2.0	<1.0*	1.5	0.05	50°48'52.2" 15°29'46.7"
20	DPP - Na tarasie widokowym	0.3-2.0	<1.0*	1.5	0.05	50°48'51.1" 15°29'47.8"
21	PKP na az. 347° w odległości 22m od anteny sektorowej az. 315°	0.3-2.0	<1.0*	1.5	0.05	50°48'52.9" 15°29'47.4"
22	PKP na az. 239° w odległości 47m od anteny sektorowej az. 315°	0.3-2.0	<1.0*	1.5	0.05	50°48'51.1" 15°29'45.6"
23	PKP na az. 138° w odległości 26m od anteny sektorowej az. 185°	0.3-2.0	<1.0*	1.5	0.05	50°48'51.5" 15°29'48.5"
24	PKP na az. 109° w odległości 49m od anteny sektorowej az. 80°	0.3-2.0	<1.0*	1.5	0.05	50°48'51.5" 15°29'50.3"
25	PKP na az. 27° w odległości 46m od anteny radioliniowej az. 64°	0.3-2.0	<1.0*	1.5	0.05	50°48'53.3" 15°29'48.8"
26	GKP w odległości 118m od anteny sektorowej az. 315°	0.3-2.0	<1.0*	1.5	0.05	50°48'54.7" 15°29'43.4"

Pole magnetyczne (wyznaczone na podstawie pomiaru wartości natężenia pola elektrycznego)

Nr pionu	Opis umiejscowienia pionu (punktu) pomiarowego	Wysokość pomiaru [m]	Wartość natężenia pola magnetycznego H [A/m] ¹	Wartość natężenia pola magnetycznego powiększona o niepewność pomiaru ⁴ H [A/m]	Wskaźnikowa wartość poziomu emisji pól elektromagnetycznych W _{MH} ³	Współrzędne geograficzne pionu (punktu) pomiarowego ²
1	GKP w odległości 8m od anteny sektorowej az. 80°	0.3-2.0	<0.003*	0.004	0.06	50°48'52.2" 15°29'48.1"
2	GKP w odległości 37m od anteny sektorowej az. 80°	0.3-2.0	<0.003*	0.004	0.06	50°48'52.2" 15°29'49.9"
-	GKP w odległości 134m od anteny sektorowej az. 80°	0.3-2.0	<0.003*	0.004	0.06	50°48'52.9" 15°29'54.6"
-	GKP w odległości 315m od anteny sektorowej az. 80°	0.3-2.0	<0.003*	0.004	0.06	50°48'53.6" 15°30'3.6"
5	GKP w odległości 6m od anteny sektorowej az. 185°	0.3-2.0	<0.003*	0.004	0.06	50°48'51.8" 15°29'47.8"
6	GKP w odległości 22m od anteny sektorowej az. 185°	0.3-2.0	<0.003*	0.004	0.06	50°48'51.1" 15°29'47.8"
7	GKP w odległości 107m od anteny sektorowej az. 185°	0.3-2.0	<0.003*	0.004	0.06	50°48'48.6" 15°29'47.4"
-	GKP w odległości 426m od anteny sektorowej az. 185°	0.3-2.0	<0.003*	0.004	0.06	50°48'38.2" 15°29'46.0"
9	GKP w odległości 5m od anteny sektorowej az. 315°	0.3-2.0	<0.003*	0.004	0.06	50°48'52.2" 15°29'47.4"
10	GKP w odległości 28m od anteny sektorowej az. 315°	0.3-2.0	<0.003*	0.004	0.06	50°48'52.6" 15°29'46.7"
11	GKP w odległości 59m od anteny sektorowej az. 315°	0.3-2.0	<0.003*	0.004	0.06	50°48'53.3" 15°29'45.6"
-	GKP w odległości 391m od anteny sektorowej az. 315°	0.3-2.0	<0.003*	0.004	0.06	50°49'0.8" 15°29'33.7"

Sprawozdanie z badań bez pisemnej zgody laboratorium nie może być powielane inaczej niż w całości.
Wynik przedstawione w niniejszym sprawozdaniu odnoszą się wyłącznie do badanego obiektu i do warunków i konfiguracji urządzeń w dniu wykonywania pomiarów.

13	GKP w odległości 24m od anteny radioliniowej az. 64°	0.3-2.0	<0.003*	0.004	0.06	50°48'52.6" 15°29'48.8"
14	GKP w odległości 65m od anteny radioliniowej az. 64°	0.3-2.0	<0.003*	0.004	0.06	50°48'52.9" 15°29'50.6"
15	DPP - w płaszczyźnie otworu okiennego Schronisko Kamieńczyk, piętro 2, ul. Kolejowa 1	0.3-2.0	<0.003*	0.004	0.06	50°48'51.8" 15°29'47.8"
16	DPP - w płaszczyźnie otworu okiennego Schronisko Kamieńczyk, piętro 2, ul. Kolejowa 1	0.3-2.0	<0.003*	0.004	0.06	50°48'51.5" 15°29'47.8"
17	DPP - na tarasie Restauracji, piętro Parter, ul. Kolejowa 1	0.3-2.0	<0.003*	0.004	0.06	50°48'51.5" 15°29'47.0"
18	DPP - na tarasie Schronisko Kamieńczyk, piętro Parter, ul. Kolejowa 1	0.3-2.0	<0.003*	0.004	0.06	50°48'51.5" 15°29'47.8"
19	DPP - w płaszczyźnie otworu okiennego Biuro, piętro Parter, ul. Kolejowa 1	0.3-2.0	<0.003*	0.004	0.06	50°48'52.2" 15°29'46.7"
20	DPP - Na tarasie widokowym	0.3-2.0	<0.003*	0.004	0.06	50°48'51.1" 15°29'47.8"
21	PKP na az. 347° w odległości 22m od anteny sektorowej az. 315°	0.3-2.0	<0.003*	0.004	0.06	50°48'52.9" 15°29'47.4"
22	PKP na az. 239° w odległości 47m od anteny sektorowej az. 315°	0.3-2.0	<0.003*	0.004	0.06	50°48'51.1" 15°29'45.6"
23	PKP na az. 138° w odległości 26m od anteny sektorowej az. 185°	0.3-2.0	<0.003*	0.004	0.06	50°48'51.5" 15°29'48.5"
24	PKP na az. 109° w odległości 49m od anteny sektorowej az. 80°	0.3-2.0	<0.003*	0.004	0.06	50°48'51.5" 15°29'50.3"
25	PKP na az. 27° w odległości 46m od anteny radioliniowej az. 64°	0.3-2.0	<0.003*	0.004	0.06	50°48'53.3" 15°29'48.8"
26	GKP w odległości 118m od anteny sektorowej az. 315°	0.3-2.0	<0.003*	0.004	0.06	50°48'54.7" 15°29'43.4"

GKP – Główny Kierunek Pomiarowy

DPP – Dodatkowy Pion Pomiarowy

PKP – Pomocniczy Kierunek Pomiarowy

¹ wyniki oznaczone * są wynikami poniżej czułości zestawu pomiarowego i są wynikami spoza zakresu akredytacji. Do obliczenia wyniku skorygowanego przyjęto wartość skorelowaną z rzeczywistym wynikiem pomiaru - dolną granicę akredytowanego zakresu pomiarowego metody

² współrzędne geograficzne pozyskane metodą pomiaru bezpośredniego

³ do wyznaczenia wartości wskaźnikowej W_{Me} i W_{Mh} przyjęto na podstawie uzgodnień z klientem oraz rozpoznania źródeł, jako wartości dopuszczalne pola elektrycznego i magnetycznego odpowiednio 28 V/m i 0,073 A/m.

⁴ do wyznaczenia niepewności dla wyników poniżej czułości zestawu pomiarowego, przyjęto niepewność dla minimalnej wartości z zakresu pomiarowego.

⁵ maksymalna wartość chwilowa

Niepewność oszacowano zgodnie z dokumentem P-03 „Procedura nadzoru nad wyposażeniem” w postaci niepewności rozszerzonej wynikającej z niepewności standardowej pomnożonej przez współczynnik rozszerzenia $k=2$.

Całkowita szacowana niepewność rozszerzona składowej E wynosi odpowiednio: 52.3% dla częstotliwości do 40 GHz

Umieszczenie pionów (punktów) pomiarowych przedstawiono w załączniku nr 2 do niniejszego sprawozdania.

Sprawozdanie z badań bez pisemnej zgody laboratorium nie może być powielane inaczej niż w całości.
Wynik przedstawione w niniejszym sprawozdaniu odnoszą się wyłącznie do badanego obiektu i do warunków i konfiguracji urządzeń w dniu wykonywania pomiarów.

10. Omówienie wyników pomiarów

W związku z tym, że żadna z wartości zmierzonych, udokumentowanych w tabelach w pkt. 9, uzyskanych w skutek zastosowania pomiaru szerokopasmowego, powiększonego o rozszerzoną niepewność pomiaru U dla współczynnika rozszerzenia $k = 2$ nie przekroczyła 70% najniższej dopuszczalnej wartości składowej elektrycznej lub magnetycznej pola dla objętych pomiarami zakresów częstotliwości, nie uwzględnia się poprawek pomiarowych.

W wyniku zastosowania sposobu sprawdzenia dotrzymania dopuszczalnych poziomów pól elektromagnetycznych w środowisku, zgodnie pkt 25 ppkt 1 Rozporządzenia Ministra Klimatu z dnia 17 lutego 2020 r. (Dz. U. 2022, poz. 2630), w związku z tym, że żadna z wartości wskaźnikowych, udokumentowanych w tabelach w pkt. 9 nie przekracza wartości 1, stwierdza się, że w miejscach, w których wykonano pomiary w otoczeniu instalacji radiokomunikacyjnej 44902 (69362NI) PJE_SZKLARSP0_KAMIENCZYPLUS, dopuszczalne poziomy pól elektromagnetycznych w środowisku należy uznać za dotrzymane.

11. Podstawa prawna

- 1) Ustawa z dnia 27 kwietnia 2001 r. Prawo ochrony środowiska (Dz.U. 2022 poz. 2556)
- 2) Rozporządzenie Ministra Zdrowia z dnia 17 grudnia 2019 r. w sprawie dopuszczalnych poziomów pól elektromagnetycznych w środowisku (Dz. U. 2019, poz. 2448)
- 3) Rozporządzenie Ministra Klimatu z dnia 17 lutego 2020 r. w sprawie sposobów sprawdzania dotrzymania dopuszczalnych poziomów pól elektromagnetycznych w środowisku (Dz. U. 2022, poz. 2630),
- 4) Akredytacja nr AB 419 wydana przez Polskie Centrum Akredytacji (wydanie 22, z dnia 9 stycznia 2024 r.)

12. Spis załączników

Załącznik 1. Lokalizacja obiektu badań
Załącznik 2. Usytuowanie pionów (punktów) pomiarowych
Załącznik 3. Dokumentacja fotograficzna obiektu badań

13. Data wydania i autoryzowania sprawozdania

Obliczenia i sprawozdanie wykonał :



Signed by /
Podpisano przez:

Agnieszka
Harbacewicz

Date / Data: 2024-
04-17 10:11

Sprawozdanie autoryzował:

Tomasz
Zborowski

Elektronicznie podpisany
przez Tomasz Zborowski
Data: 2024.04.17
22:25:04 +02'00'

Koniec sprawozdania



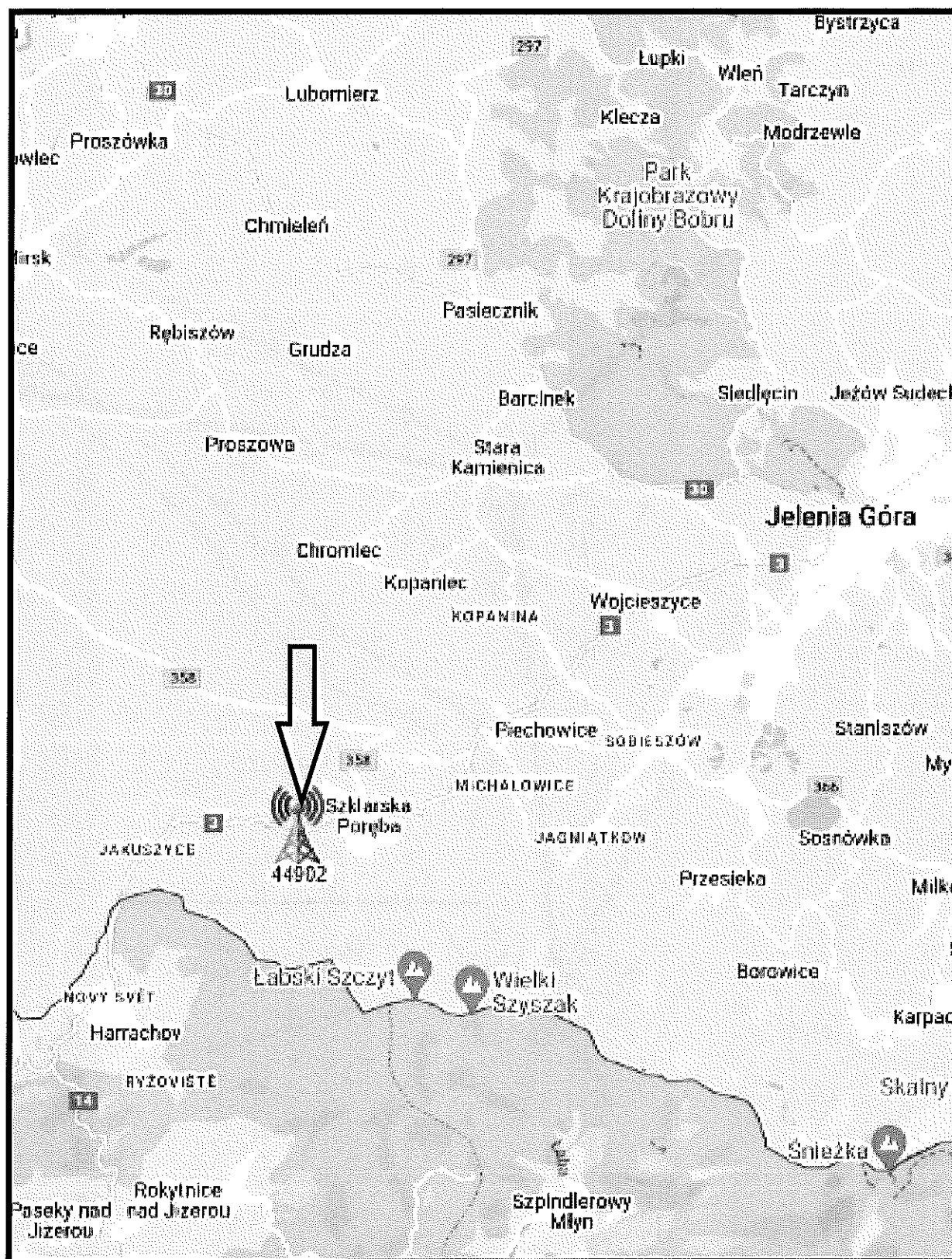

Sprawozdanie z badań bez pisemnej zgody laboratorium nie może być powielane inaczej niż w całości.
Wynik przedstawione w niniejszym sprawozdaniu odnoszą się wyłącznie do badanego obiektu i do warunków i konfiguracji urządzeń w dniu wykonywania pomiarów.

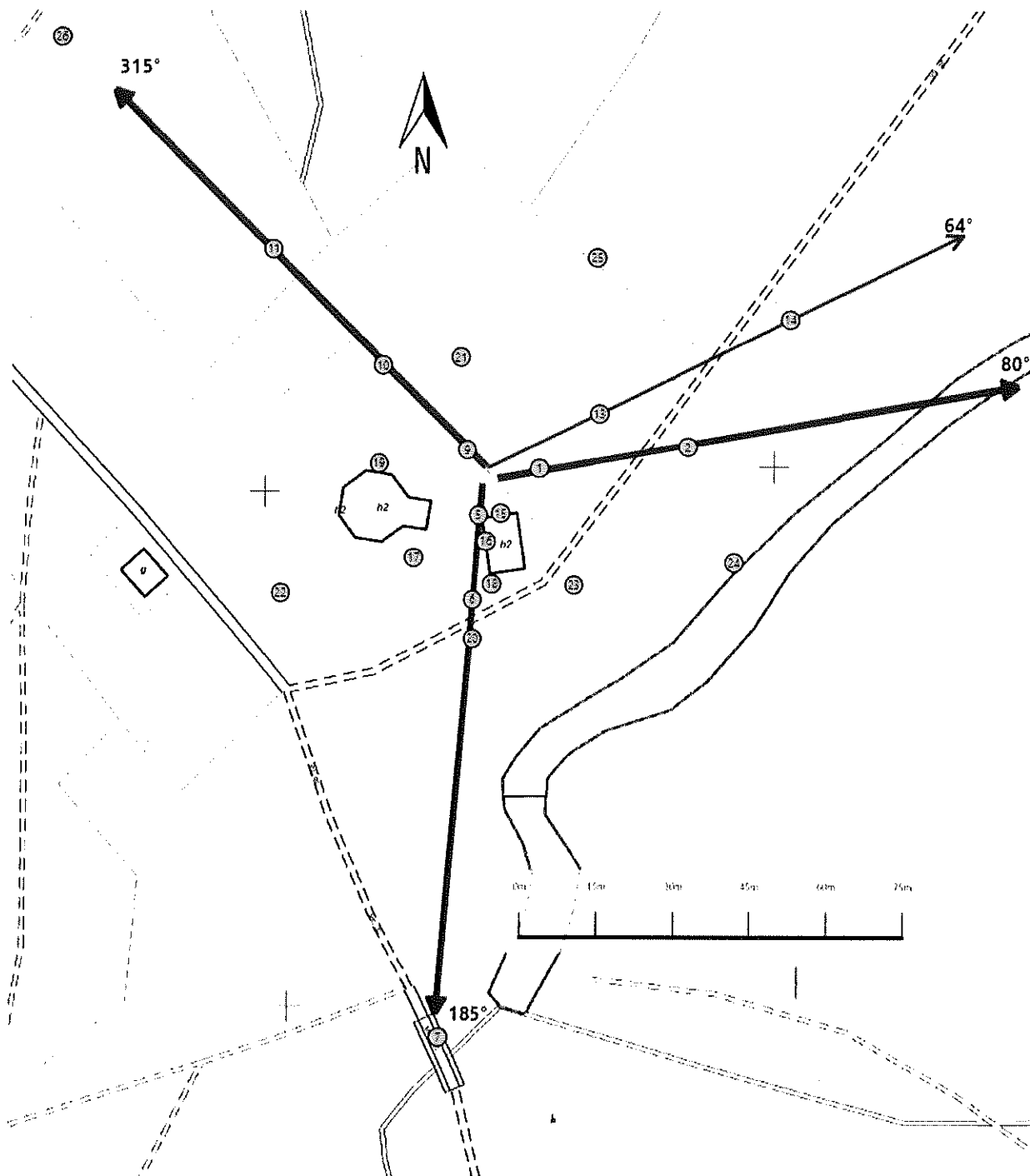

Załącznik nr 1

INSTALACJA RADIOKOMUNIKACYJNA T-Mobile Polska S.A. 44902 (69362NI) PJE_SZKLARSP0_KAMIENCYPLUS
Lokalizacja instalacji radiokomunikacyjnej



Załącznik nr 2	<p>Instalacja radiokomunikacyjna T-Mobile Polska S.A. PJE_SZKLARSP0_KAMIENCZYPLUS (69362NI) Usytuowanie pionów pomiarowych w otoczeniu instalacji radiokomunikacyjnej</p>
	<p>Legenda:</p> <div style="display: flex; justify-content: space-around; align-items: center;"> <div style="text-align: center;">  Brak dostępu </div> <div style="text-align: center;">  Pion pomiarowy </div> <div style="text-align: center;">  Kierunek oddziaływania anten sektorowych </div> <div style="text-align: center;">  Kierunek oddziaływania anten radiolinowych </div> </div>

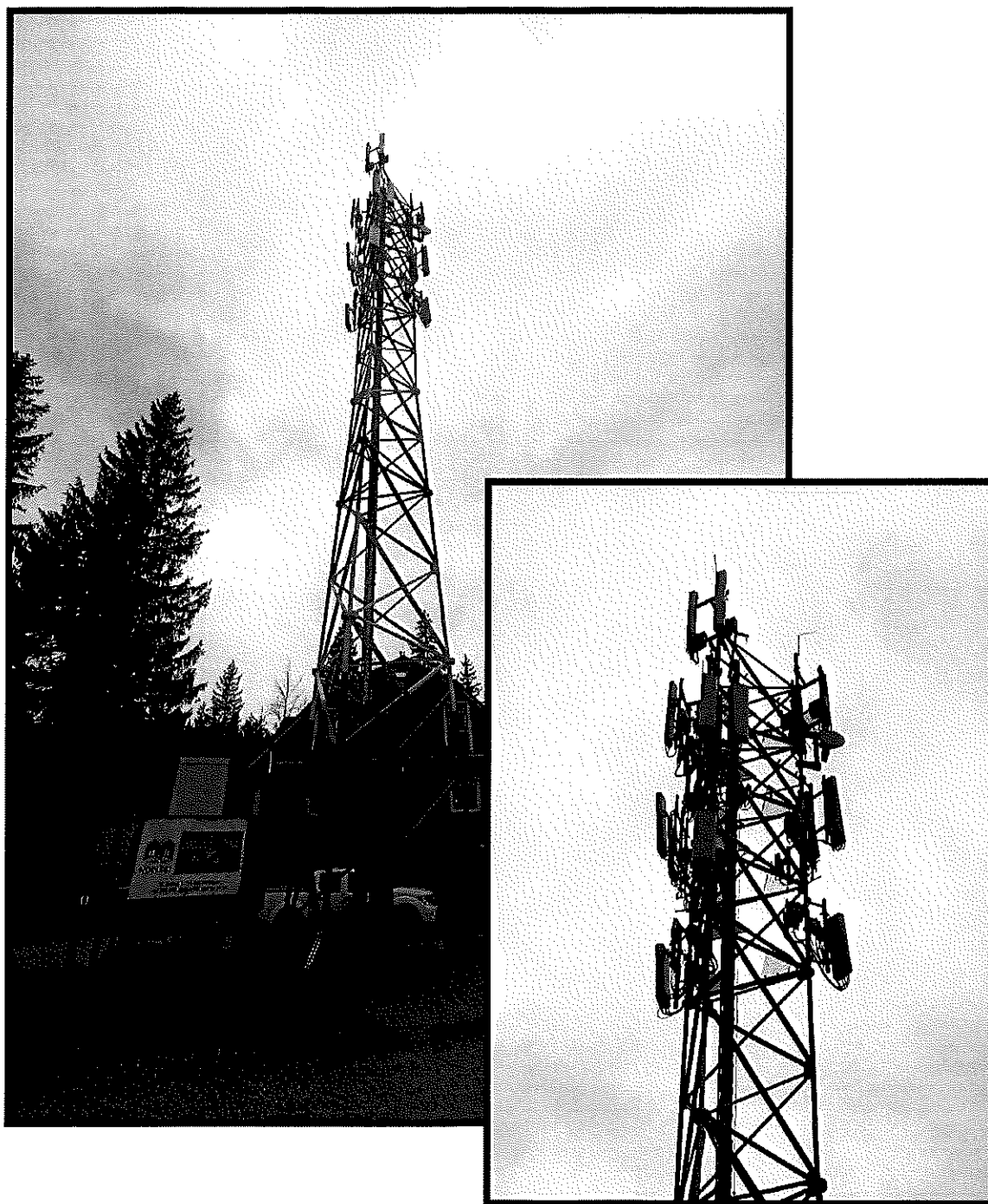

Załącznik nr 3

INSTALACJA RADIOKOMUNIKACYJNA T-Mobile Polska S.A. 44902 (69362N!) PJE_SZKLARSPO_KAMIENCYPLUS

Zdjęcia instalacji radiokomunikacyjnej

