

**UCHWAŁA NR 217/698/21**  
**ZARZĄDU POWIATU KARKONOSKIEGO**

z dnia 16 listopada 2021 r.

**w sprawie przyjęcia projektu wieloletniej prognozy finansowej powiatu karkonoskiego**

Na podstawie art.32 ust.2 pkt 1 ustawy z dnia 5 czerwca 1998 roku o samorządzie powiatowym (Dz.U. z 2020 r., poz.920 z późn.zm.), art.226 - 230 ustawy z dnia 27 sierpnia 2009 roku o finansach publicznych (Dz.U. z 2021 r., poz.305 z późn.zm.), uchwala się co następuje:

**§ 1.** Przyjmuje się projekt uchwały w sprawie wieloletniej prognozy finansowej powiatu karkonoskiego w brzmieniu określonym w załączniku do niniejszej uchwały.

**§ 2.** Zobowiązuje się Przewodniczącego Zarządu Powiatu do przedłożenia projektu, o których mowa w § 1 niniejszej uchwały:

- Regionalnej Izbie obrachunkowej we Wrocławiu – celem zaopiniowania,
- Radzie Powiatu za pośrednictwem Przewodniczącego Rady.

**§ 3.** Uchwała wchodzi w życie z dniem podjęcia.

Wicestarosta Karkonoski

Członek Zarządu Powiatu

**Jarosław Kotliński**

**Artur Smolarek**

**Załącznik do uchwały Nr 217/698/21 Zarządu Powiatu Karkonoskiego z dnia 16.11.2021 r.**

**Uchwała Nr .....  
Rady Powiatu Karkonoskiego  
z dnia .....r.**

w sprawie wieloletniej prognozy finansowej powiatu karkonoskiego

Na podstawie art.226, art.227, art.228, art.230 ust.6, art.232 ust.2 i art.258 ust.1 pkt 4 ustawy z dnia 27 sierpnia 2009 roku o finansach publicznych (Dz.U. z 2021 r., poz.305 z późn.zm.) oraz art.12 pkt 11 ustawy z dnia 5 czerwca 1998 roku o samorządzie powiatowym (Dz.U. z 2020 r., poz.920 z późn.zm.) Rada Powiatu Karkonoskiego uchwala co następuje:

**§ 1.1.** Przyjmuje się wieloletnią prognozę finansową na lata 2022-2030, stanowiącą załącznik nr 1 do niniejszej uchwały.

2. Przyjmuje się wykaz przedsięwzięć wieloletnich określony w załączniku nr 2 do niniejszej uchwały.

3. Objaśnienia wartości przyjętych w wieloletniej prognozie finansowej stanowią załącznik nr 3 do niniejszej uchwały.

**§ 2.** Upoważnia się Zarząd Powiatu do:

1) zaciągania zobowiązań związanych z realizacją przedsięwzięć, o których mowa w § 1 ust.2,

2) zaciągania zobowiązań z tytułu umów, których realizacja w roku budżetowym i w latach następnych jest niezbędna dla zapewnienia ciągłości działania powiatu i z których wynikające płatności wykraczają poza rok budżetowy,

3) dokonywania zmian limitów zobowiązań i kwot wydatków na realizację przedsięwzięcia finansowanego z udziałem środków europejskich albo środków, o których mowa w art.5 ust.1 pkt 3 ustawy z dnia 27 sierpnia 2009 roku o finansach publicznych, w związku ze zmianami w realizacji tego przedsięwzięcia, o ile zmiany te nie pogorszą wyniku budżetu dla każdego roku objętego wieloletnią prognozą finansową. Upoważnienie to obejmuje także upoważnienie do dokonywania zmian środków przeznaczonych na współfinansowanie realizacji przedsięwzięć, o których mowa w zdaniu pierwszym, w tym wkładu własnego beneficjenta oraz wynikających z rozstrzygnięć konkursów, o których mowa w art.38 ust.1 pkt 1 ustawy z dnia 11 lipca 2014 roku o zasadach realizacji programów w zakresie polityki spójności finansowanych w perspektywie finansowej 2014-2020,

**§ 3.** Upoważnia się Zarząd Powiatu do przekazania kierownikom jednostek organizacyjnych powiatu upoważnień do zaciągania zobowiązań, o których mowa w § 2 pkt 2 uchwały.

**§ 4.** Traci moc uchwała nr XXIV/167/2020 Rady Powiatu Jeleniogórskiego z dnia 29 grudnia 2020 roku w sprawie wieloletniej prognozy finansowej powiatu karkonoskiego.

**§ 5.** Uchwała wchodzi w życie z dniem 1 stycznia 2022 roku.

## **U Z A S A D N I E N I E**

Przepisy ustawy z dnia 27 sierpnia 2009 roku o finansach publicznych (Dz.U. z 2021 r. poz.305 z późn.zm.) nakładają na Zarząd Powiatu obowiązek sporządzenia projektu wieloletniej prognozy finansowej powiatu na okres roku budżetowego oraz co najmniej 3 kolejnych lat. Integralnym elementem prognozy jest prognoza kwoty długu, którą sporządza się na okres, na który zaciągnięto oraz planuje się zaciągnąć zobowiązania. Powiat posiada zobowiązania, których termin płatności upływa w roku 2030. Dlatego też wieloletnia prognoza finansowa została opracowana w kształcie zawartym w uchwale.

# Wieloletnia prognoza finansowa jednostki samorządu terytorialnego <sup>1)</sup>

Załącznik nr 1 do uchwały Nr 217/698/21 Rady Powiatu Karkonoskiego z dnia 16.11.2021 r.

Wyszczególnienie	Dochody ogółem <sup>x</sup>	z tego:									
		Dochody bieżące <sup>x</sup>	z tego:						Dochody majątkowe <sup>x</sup>	w tym:	
			dochody z tytułu udziału we wpływach z podatku dochodowego od osób fizycznych	dochody z tytułu udziału we wpływach z podatku dochodowego od osób prawnych	z subwencji ogólnej	z tytułu dotacji i środków przeznaczonych na cele bieżące <sup>x 3)</sup>	pozostałe dochody bieżące <sup>4)</sup>	w tym:		ze sprzedaży majątku <sup>x</sup>	z tytułu dotacji oraz środków przeznaczonych na inwestycje
Lp	1	1.1	1.1.1	1.1.2	1.1.3	1.1.4	1.1.5	1.1.5.1	1.2	1.2.1	1.2.2
2022	94 271 734,49	72 625 672,00	15 006 282,00	363 638,00	21 388 630,00	19 813 904,00	16 053 218,00	0,00	21 646 062,49	6 096 062,49	15 550 000,00
2023	77 668 550,00	77 668 550,00	15 561 514,00	377 093,00	24 535 842,00	20 547 018,00	16 647 083,00	0,00	0,00	0,00	0,00
2024	80 386 949,00	80 386 949,00	16 106 167,00	390 291,00	25 394 596,00	21 266 164,00	17 229 731,00	0,00	0,00	0,00	0,00
2025	83 200 493,00	83 200 493,00	16 669 883,00	403 951,00	26 283 407,00	22 010 480,00	17 832 772,00	0,00	0,00	0,00	0,00
2026	86 112 510,00	86 112 510,00	17 253 329,00	418 089,00	27 203 326,00	22 780 847,00	18 456 919,00	0,00	0,00	0,00	0,00
2027	89 040 335,00	89 040 335,00	17 839 942,00	432 304,00	28 128 239,00	23 555 396,00	19 084 454,00	0,00	0,00	0,00	0,00
2028	91 978 666,00	91 978 666,00	18 428 660,00	446 570,00	29 056 471,00	24 332 724,00	19 714 241,00	0,00	0,00	0,00	0,00
2029	94 830 004,00	94 830 004,00	18 999 948,00	460 414,00	29 957 222,00	25 087 038,00	20 325 382,00	0,00	0,00	0,00	0,00
2030	97 580 073,00	97 580 073,00	19 550 946,00	473 766,00	30 825 981,00	25 814 562,00	20 914 818,00	0,00	0,00	0,00	0,00

<sup>1)</sup> Wzór może być stosowany także w układzie pionowym, w którym poszczególne pozycje są przedstawione w kolumnach, a lata w wierszach.

<sup>2)</sup> Zgodnie z art. 227 ustawy z dnia 27 sierpnia 2009 r. o finansach publicznych (Dz. U. z 2019 r. poz. 869, z późn. zm.), zwanej dalej „ustawą”, wieloletnia prognoza finansowa obejmuje okres roku budżetowego oraz co najmniej trzech kolejnych lat. W sytuacji dłuższego okresu prognozowania finansowego wzór stosuje się dla lat wykraczających poza minimalny (4-letni) okres prognozy, wynikający z art. 227 ustawy.

<sup>3)</sup> W pozycji wykazuje się dochody o charakterze celowym, które jednostka otrzymuje od podmiotów zewnętrznych. W szczególności pozycja obejmuje dotacje celowe z budżetu państwa na zadania bieżące oraz dotacje i środki na finansowanie wydatków bieżących na realizację zadań finansowanych z udziałem środków, o których mowa w art. 5 ust. 1 pkt 2 i 3 ustawy. W pozycji nie wykazuje się natomiast dochodów związanych ze szczególnymi zasadami wykonywania budżetu jednostki wynikającymi z odrębnych ustaw, o których mowa w art. 237 ust. 1 ustawy.

<sup>4)</sup> W pozycji wykazuje się pozostałe dochody bieżące w szczególności kwoty podatków i opłat lokalnych.

Wyszczególnienie	Wydatki ogółem <sup>x</sup>	z tego:										
		Wydatki bieżące <sup>x</sup>	w tym:							Wydatki majątkowe <sup>x</sup>	w tym:	
			na wynagrodzenia i składki od nich naliczane	z tytułu poręczeń i gwarancji <sup>x</sup>	w tym:	wydatki na obsługę długu <sup>x</sup>	w tym:				Inwestycje i zakupy inwestycyjne, o których mowa w art. 236 ust. 4 pkt 1 ustawy	w tym:
					gwarancje i poręczenia podlegające wyłączeniu z limitu spłaty zobowiązań, o którym mowa w art. 243 ustawy <sup>x</sup>		odsetki i dyskonto podlegające wyłączeniu z limitu spłaty zobowiązań, o którym mowa w art. 243 ustawy, w terminie nie dłuższym niż 90 dni po zakończeniu programu, projektu lub zadania i otrzymaniu refundacji z tych środków (bez odsetek i dyskonta od zobowiązań na wkład krajowy) <sup>x</sup>	odsetki i dyskonto podlegające wyłączeniu z limitu spłaty zobowiązań, o którym mowa w art. 243 ustawy, z tytułu zobowiązań zaciągniętych na wkład krajowy <sup>x</sup>	pozostałe odsetki i dyskonto podlegające wyłączeniu z limitu spłaty zobowiązań, o którym mowa w art. 243 ustawy <sup>x</sup>			
Lp	2	2.1	2.1.1	2.1.2	2.1.2.1	2.1.3	2.1.3.1	2.1.3.2	2.1.3.3	2.2	2.2.1	2.2.1.1
2022	110 195 782,05	77 381 552,05	47 725 188,84	0,00	0,00	312 637,00	0,00	0,00	0,00	32 814 230,00	32 814 230,00	0,00
2023	76 661 054,56	76 321 603,21	49 156 945,00	0,00	0,00	321 032,00	0,00	0,00	0,00	339 451,35	339 451,35	0,00
2024	79 079 453,56	78 332 450,00	50 484 183,00	0,00	0,00	279 863,00	0,00	0,00	0,00	747 003,56	747 003,56	0,00
2025	82 192 997,56	80 242 595,00	51 746 288,00	0,00	0,00	238 693,00	0,00	0,00	0,00	1 950 402,56	1 950 402,56	0,00
2026	84 705 014,56	82 203 243,00	53 039 945,00	0,00	0,00	199 244,00	0,00	0,00	0,00	2 501 771,56	2 501 771,56	0,00
2027	87 632 839,56	84 210 274,00	54 365 944,00	0,00	0,00	156 175,00	0,00	0,00	0,00	3 422 565,56	3 422 565,56	0,00
2028	90 578 666,00	86 268 672,00	55 725 093,00	0,00	0,00	113 220,00	0,00	0,00	0,00	4 309 994,00	4 309 994,00	0,00
2029	93 330 004,00	88 378 188,00	57 118 220,00	0,00	0,00	68 850,00	0,00	0,00	0,00	4 951 816,00	4 951 816,00	0,00
2030	96 080 073,00	90 540 022,00	58 546 176,00	0,00	0,00	22 950,00	0,00	0,00	0,00	5 540 051,00	5 540 051,00	0,00

Wyszczególnienie	Wynik budżetu <sup>x</sup>	w tym:	Przychody budżetu <sup>x</sup>	z tego:					
		Kwota prognozowanej nadwyżki budżetu przeznaczana na spłatę kredytów, pożyczek i wykup papierów wartościowych <sup>5)</sup>		Kredyty, pożyczki, emisja papierów wartościowych <sup>x</sup>	w tym: na pokrycie deficytu budżetu <sup>x</sup>	Nadwyżka budżetowa z lat ubiegłych <sup>x 6)</sup>	w tym: na pokrycie deficytu budżetu <sup>x</sup>	Wolne środki, o których mowa w art. 217 ust. 2 pkt 6 ustawy <sup>x</sup>	w tym: na pokrycie deficytu budżetu <sup>x</sup>
Lp	3	3.1	4	4.1	4.1.1	4.2	4.2.1	4.3	4.3.1
2022	-15 924 047,56	0,00	17 131 543,00	0,00	0,00	7 743 400,00	6 535 904,56	9 388 143,00	9 388 143,00
2023	1 007 495,44	1 007 495,44	0,00	0,00	0,00	0,00	0,00	0,00	0,00
2024	1 307 495,44	1 307 495,44	0,00	0,00	0,00	0,00	0,00	0,00	0,00
2025	1 007 495,44	1 007 495,44	0,00	0,00	0,00	0,00	0,00	0,00	0,00
2026	1 407 495,44	1 407 495,44	0,00	0,00	0,00	0,00	0,00	0,00	0,00
2027	1 407 495,44	1 407 495,44	0,00	0,00	0,00	0,00	0,00	0,00	0,00
2028	1 400 000,00	1 400 000,00	0,00	0,00	0,00	0,00	0,00	0,00	0,00
2029	1 500 000,00	1 500 000,00	0,00	0,00	0,00	0,00	0,00	0,00	0,00
2030	1 500 000,00	1 500 000,00	0,00	0,00	0,00	0,00	0,00	0,00	0,00

<sup>5)</sup> Inne przeznaczenie nadwyżki budżetowej wymaga określenia w objaśnieniach do wieloletniej prognozy finansowej.

<sup>6)</sup> W pozycji należy ująć środki pieniężne znajdujące się na rachunku budżetu pochodzące z nadwyżek poprzednich budżetów, łącznie z niewykorzystanymi środkami, o których mowa w art. 217 ust. 2 pkt 8 ustawy.

Wyszczególnienie	z tego:				Rozchody budżetu <sup>x</sup>	z tego:			
	Spłaty udzielonych pożyczek w latach ubiegłych <sup>x</sup>	w tym:	Inne przychody niezwiązane z zaciąganiem długu <sup>x 7)</sup>	w tym:		Spłaty rat kapitałowych kredytów i pożyczek oraz wykup papierów wartościowych <sup>x</sup>	w tym:		
		na pokrycie deficytu budżetu <sup>x</sup>		na pokrycie deficytu budżetu <sup>x</sup>			łączna kwota przypadających na dany rok kwot ustawowych wyłączeń z limitu spłaty zobowiązań <sup>x</sup>	z tego:	
								kwota przypadających na dany rok kwot wyłączeń określonych w art. 243 ust. 3 ustawy <sup>x</sup>	kwota przypadających na dany rok kwot wyłączeń określonych w art. 243 ust. 3a ustawy <sup>x</sup>
Lp	4.4	4.4.1	4.5	4.5.1	5	5.1	5.1.1	5.1.1.1	5.1.1.2
2022	0,00	0,00	0,00	0,00	1 207 495,44	1 207 495,44	0,00	0,00	0,00
2023	0,00	0,00	0,00	0,00	1 007 495,44	1 007 495,44	0,00	0,00	0,00
2024	0,00	0,00	0,00	0,00	1 307 495,44	1 307 495,44	0,00	0,00	0,00
2025	0,00	0,00	0,00	0,00	1 007 495,44	1 007 495,44	0,00	0,00	0,00
2026	0,00	0,00	0,00	0,00	1 407 495,44	1 407 495,44	0,00	0,00	0,00
2027	0,00	0,00	0,00	0,00	1 407 495,44	1 407 495,44	0,00	0,00	0,00
2028	0,00	0,00	0,00	0,00	1 400 000,00	1 400 000,00	0,00	0,00	0,00
2029	0,00	0,00	0,00	0,00	1 500 000,00	1 500 000,00	0,00	0,00	0,00
2030	0,00	0,00	0,00	0,00	1 500 000,00	1 500 000,00	0,00	0,00	0,00

<sup>7)</sup> W pozycji należy ująć w szczególności przychody pochodzące z prywatyzacji majątku jednostki samorządu terytorialnego.

Wyszczególnienie	Rozchody budżetu, z tego:						Kwota długu <sup>x</sup>	w tym:	Relacja zrównoważenia wydatków bieżących, o której mowa w art. 242 ustawy	
	łączna kwota przypadających na dany rok kwot ustawowych wyłączeń z limitu spłaty zobowiązań, z tego:					Inne rozchody niezwiązane ze spłatą długu <sup>x</sup>		kwota długu, którego planowana spłata dokona się z wydatków <sup>x</sup>	Różnica między dochodami bieżącymi a wydatkami bieżącymi <sup>x</sup>	Różnica między dochodami bieżącymi, skorygowanymi o środki <sup>8)</sup> a wydatkami bieżącymi <sup>x</sup>
	kwota wyłączeń z tytułu wcześniejszej spłaty zobowiązań, określonych w art. 243 ust. 3b ustawy	z tego:			kwota przypadających na dany rok kwot pozostałych ustawowych wyłączeń z limitu spłaty zobowiązań <sup>x</sup>					
		środkami nowego zobowiązania	wolnymi środkami, o których mowa w art. 217 ust. 2 pkt 6 ustawy	innymi środkami						
Lp	5.1.1.3	5.1.1.3.1	5.1.1.3.2	5.1.1.3.3	5.1.1.4	5.2	6	6.1	7.1	7.2
2022	0,00	0,00	0,00	0,00	0,00	0,00	10 868 620,14	331 142,94	-4 755 880,05	2 987 519,95
2023	x	x	x	x	0,00	0,00	9 736 124,70	206 142,94	1 346 946,79	1 346 946,79
2024	x	x	x	x	0,00	0,00	8 303 629,26	81 142,94	2 054 499,00	2 054 499,00
2025	x	x	x	x	0,00	0,00	7 214 990,88	0,00	2 957 898,00	2 957 898,00
2026	x	x	x	x	0,00	0,00	5 807 495,44	0,00	3 909 267,00	3 909 267,00
2027	x	x	x	x	0,00	0,00	4 400 000,00	0,00	4 830 061,00	4 830 061,00
2028	x	x	x	x	0,00	0,00	3 000 000,00	0,00	5 709 994,00	5 709 994,00
2029	x	x	x	x	0,00	0,00	1 500 000,00	0,00	6 451 816,00	6 451 816,00
2030	x	x	x	x	0,00	0,00	0,00	0,00	7 040 051,00	7 040 051,00

<sup>8)</sup> Skorygowanie o środki dotyczy określonego w art. 242 ustawy powiększenia o odpowiednie dla roku prognozy przychody wskazane w art. 217 ust. 2 ustawy. Skutki finansowe wyłączeń ograniczenia, o którym mowa w art. 242 ustawy, zawarte w innych ustawach należy ująć w objaśnieniach dołączanych do wieloletniej prognozy finansowej zgodnie z art. 226 ust. 2a ustawy.



Wyszczególnienie	Wskaźnik spłaty zobowiązań						
	Relacja określona po lewej stronie nierówności we wzorze, o którym mowa w art. 243 ust. 1 ustawy (po uwzględnieniu zobowiązań związku współtworzonego przez jednostkę samorządu terytorialnego oraz po uwzględnieniu ustawowych wyłączeń przypadających na dany rok) <sup>x</sup>	Relacja określona po prawej stronie nierówności we wzorze, o którym mowa w art. 243 ust. 1 ustawy, ustalona dla danego roku (wskaźnik jednoroczny) <sup>x</sup>		Dopuszczalny limit spłaty zobowiązań określony po prawej stronie nierówności we wzorze, o którym mowa w art. 243 ustawy, po uwzględnieniu ustawowych wyłączeń, obliczony w oparciu o plan 3 kwartału roku poprzedzającego pierwszy rok prognozy (wskaźnik ustalony w oparciu o średnią arytmetyczną z poprzednich lat) <sup>x</sup>	Dopuszczalny limit spłaty zobowiązań określony po prawej stronie nierówności we wzorze, o którym mowa w art. 243 ustawy, po uwzględnieniu ustawowych wyłączeń, obliczony w oparciu o wykonanie roku poprzedzającego pierwszy rok prognozy (wskaźnik ustalony w oparciu o średnią arytmetyczną z poprzednich lat) <sup>x</sup>	Informacja o spełnieniu wskaźnika spłaty zobowiązań określonego w art. 243 ustawy, po uwzględnieniu zobowiązań związku współtworzonego przez jednostkę samorządu terytorialnego oraz po uwzględnieniu ustawowych wyłączeń, obliczonego w oparciu o plan 3 kwartałów roku poprzedzającego rok budżetowy <sup>x</sup>	Informacja o spełnieniu wskaźnika spłaty zobowiązań określonego w art. 243 ustawy, po uwzględnieniu zobowiązań związku współtworzonego przez jednostkę samorządu terytorialnego oraz po uwzględnieniu ustawowych wyłączeń, obliczonego w oparciu o wykonanie roku poprzedzającego rok budżetowy <sup>x</sup>
Lp	8.1	8.2		8.3	8.3.1	8.4	8.4.1
2022	3,12%	-8,11%	3,44%	9,28%	9,34%	TAK	TAK
2023	2,54%	2,94%	2,94%	7,02%	7,07%	TAK	TAK
2024	2,90%	3,95%	3,95%	3,56%	3,61%	TAK	TAK
2025	2,17%	5,22%	x	3,44%	3,44%	TAK	TAK
2026	2,54%	6,49%	x	3,32%	3,35%	TAK	TAK
2027	2,39%	7,61%	x	2,98%	3,01%	TAK	TAK
2028	2,24%	8,61%	x	2,57%	2,60%	TAK	TAK
2029	2,25%	9,35%	x	3,82%	3,82%	TAK	TAK
2030	2,12%	9,84%	x	6,31%	6,31%	TAK	TAK

Wyszczególnienie	Finansowanie programów, projektów lub zadań realizowanych z udziałem środków, o których mowa w art. 5 ust. 1 pkt 2 i 3 ustawy								
	Dochody bieżące na programy, projekty lub zadania finansowane z udziałem środków, o których mowa w art. 5 ust. 1 pkt 2 i 3 ustawy <sup>x</sup>	w tym:		Dochody majątkowe na programy, projekty lub zadania finansowane z udziałem środków, o których mowa w art. 5 ust. 1 pkt 2 i 3 ustawy	w tym:		Wydatki bieżące na programy, projekty lub zadania finansowane z udziałem środków, o których mowa w art. 5 ust. 1 pkt 2 i 3 ustawy <sup>x</sup>	w tym:	
		Dotacje i środki o charakterze bieżącym na realizację programu, projektu lub zadania finansowanego z udziałem środków, o których mowa w art. 5 ust. 1 pkt 2 ustawy <sup>x</sup>	w tym:		Dochody majątkowe na programy, projekty lub zadania finansowane z udziałem środków, o których mowa w art. 5 ust. 1 pkt 2 ustawy	w tym:		Wydatki bieżące na programy, projekty lub zadania finansowane z udziałem środków, o których mowa w art. 5 ust. 1 pkt 2 ustawy <sup>x</sup>	w tym:
			środki określone w art. 5 ust. 1 pkt 2 ustawy			środki określone w art. 5 ust. 1 pkt 2 ustawy			finansowane środkami określonymi w art. 5 ust. 1 pkt 2 ustawy
Lp	9.1	9.1.1	9.1.1.1	9.2	9.2.1	9.2.1.1	9.3	9.3.1	9.3.1.1
2022	0,00	0,00	0,00	0,00	0,00	0,00	161 717,32	161 717,32	145 946,10
2023	0,00	0,00	0,00	0,00	0,00	0,00	11 045,38	11 045,38	11 045,38
2024	0,00	0,00	0,00	0,00	0,00	0,00	0,00	0,00	0,00
2025	0,00	0,00	0,00	0,00	0,00	0,00	0,00	0,00	0,00
2026	0,00	0,00	0,00	0,00	0,00	0,00	0,00	0,00	0,00
2027	0,00	0,00	0,00	0,00	0,00	0,00	0,00	0,00	0,00
2028	0,00	0,00	0,00	0,00	0,00	0,00	0,00	0,00	0,00
2029	0,00	0,00	0,00	0,00	0,00	0,00	0,00	0,00	0,00
2030	0,00	0,00	0,00	0,00	0,00	0,00	0,00	0,00	0,00

Wyszczególnienie				Informacje uzupełniające o wybranych kategoriach finansowych						
	Wydatki majątkowe na programy, projekty lub zadania finansowane z udziałem środków, o których mowa w art. 5 ust. 1 pkt 2 i 3 ustawy	w tym:		Wydatki objęte limitem, o którym mowa w art. 226 ust. 3 pkt 4 ustawy	z tego:		Wydatki bieżące na pokrycie ujemnego wyniku finansowego samodzielnego publicznego zakładu opieki zdrowotnej	Wydatki na spłatę zobowiązań przejmowanych w związku z likwidacją lub przekształceniem samodzielnego publicznego zakładu opieki zdrowotnej	Kwota zobowiązań związku współtworzonego przez jednostkę samorządu terytorialnego przypadających do spłaty w danym roku budżetowym, podlegająca doliczeniu zgodnie z art. 244 ustawy <sup>x</sup>	Kwota zobowiązań wynikających z przejęcia przez jednostkę samorządu terytorialnego zobowiązań po likwidowanych i przekształcanych samorządowych osobach prawnych
		Wydatki majątkowe na programy, projekty lub zadania finansowane z udziałem środków, o których mowa w art. 5 ust. 1 pkt 2 ustawy	w tym:		bieżące	majątkowe				
			finansowane środkami określonymi w art. 5 ust. 1 pkt 2 ustawy							
Lp	9.4	9.4.1	9.4.1.1	10.1	10.1.1	10.1.2	10.2	10.3	10.4	10.5
2022	0,00	0,00	0,00	286 717,32	161 717,32	125 000,00	0,00	0,00	0,00	0,00
2023	0,00	0,00	0,00	136 045,38	11 045,38	125 000,00	0,00	0,00	0,00	0,00
2024	0,00	0,00	0,00	125 000,00	0,00	125 000,00	0,00	0,00	0,00	0,00
2025	0,00	0,00	0,00	81 142,94	0,00	81 142,94	0,00	0,00	0,00	0,00
2026	0,00	0,00	0,00	0,00	0,00	0,00	0,00	0,00	0,00	0,00
2027	0,00	0,00	0,00	0,00	0,00	0,00	0,00	0,00	0,00	0,00
2028	0,00	0,00	0,00	0,00	0,00	0,00	0,00	0,00	0,00	0,00
2029	0,00	0,00	0,00	0,00	0,00	0,00	0,00	0,00	0,00	0,00
2030	0,00	0,00	0,00	0,00	0,00	0,00	0,00	0,00	0,00	0,00

Wyszczególnienie	Informacje uzupełniające o wybranych kategoriach finansowych										
	Splaty, o których mowa w poz. 5.1, wynikające wyłącznie z tytułu zobowiązań już zaciągniętych <sup>x</sup>	Wydatki zmniejszające dług <sup>x</sup>	w tym:					Kwota wzrostu(+)/spadku(-) kwoty długu wynikająca z operacji niekasowych (m.in. umorzenia, różnice kursowe)	Wcześniejsza splata zobowiązań, wyłączona z limitu splaty zobowiązań, dokonywana w formie wydatków budżetowych	Wykup papierów wartościowych, splaty rat kredytów i pożyczek wraz z należnymi odsetkami i dyskontem, odpowiednio emitowanych lub zaciągniętych do równowartości kwoty ubytku w wykonanych dochodach jednostki samorządu terytorialnego będącego skutkiem wystąpienia COVID-19 <sup>x</sup>	Wydatki bieżące podlegające ustawowemu wyłączeniu z limitu splaty zobowiązań <sup>9)</sup>
			splata zobowiązań wymagalnych z lat poprzednich, innych niż w poz. 10.7.3 <sup>x</sup>	splata zobowiązań zaliczanych do tytułu dłużnego – kredyt i pożyczka <sup>x</sup>	w tym:		wyплаты z tytułu wymagalnych poręczeń i gwarancji <sup>x</sup>				
					zobowiązań zaciągniętych po dniu 1 stycznia 2019 r. <sup>x</sup>	w tym:					
						dokonywana w formie wydatku bieżącego <sup>x</sup>					
Lp	10.6	10.7	10.7.1	10.7.2	10.7.2.1	10.7.2.1.1	10.7.3	10.8	10.9	10.10	10.11
2022	1 200 000,00	125 000,00	0,00	125 000,00	125 000,00	0,00	0,00	0,00	0,00	0,00	0,00
2023	1 000 000,00	125 000,00	0,00	125 000,00	125 000,00	0,00	0,00	0,00	x	0,00	0,00
2024	1 300 000,00	125 000,00	0,00	125 000,00	125 000,00	0,00	0,00	0,00	x	0,00	0,00
2025	1 000 000,00	81 142,94	0,00	81 142,94	81 142,94	0,00	0,00	0,00	x	0,00	0,00
2026	0,00	0,00	0,00	0,00	0,00	0,00	0,00	0,00	x	0,00	0,00
2027	0,00	0,00	0,00	0,00	0,00	0,00	0,00	0,00	x	0,00	0,00
2028	0,00	0,00	0,00	0,00	0,00	0,00	0,00	0,00	x	0,00	0,00
2029	0,00	0,00	0,00	0,00	0,00	0,00	0,00	0,00	x	0,00	0,00
2030	0,00	0,00	0,00	0,00	0,00	0,00	0,00	0,00	x	0,00	0,00

<sup>9)</sup> W pozycji należy ująć kwoty wydatków bieżących, o które zostają pomniejszone wydatki bieżące budżetu przy wyliczaniu limitu splaty zobowiązań określonego po prawej stronie nierówności we wzorze, o którym mowa w art. 243 ustawy, na podstawie odrębnych ustaw, bez wydatków bieżących na obsługę długu. W szczególności należy ująć wydatki poniesione w celu realizacji zadań związanych z przeciwdziałaniem COVID-19.

<sup>\*</sup> Informacje zawarte w tej części wieloletniej prognozy finansowej, w tym o spełnieniu relacji określonej w art. 243 ustawy zostaną automatycznie wygenerowane przez aplikację wskazaną przez Ministra Finansów, o której mowa w § 4 ust. 1, na podstawie danych historycznych oraz prognozowanych przez jednostkę samorządu terytorialnego. Automatyczne wyliczenia danych na podstawie wartości historycznych i prognozowanych przez jednostkę samorządu terytorialnego dotyczą w szczególności także pozycji 8.3 – 8.3.1 i pozycji z sekcji 12.

<sup>x</sup> - pozycje oznaczone symbolem „x” sporządza się na okres prognozy kwoty długu, zgodnie z art. 227 ust. 2 ustawy. Okres ten nie podlega wydłużeniu w sytuacji planowania wydatków z tytułu niewymagalnych poręczeń i gwarancji. W przypadku planowania wydatków z tytułu niewymagalnych poręczeń i gwarancji w okresie dłuższym niż okres, na który zaciągnięto oraz planuje się zaciągnąć zobowiązania dłużne, informację o wydatkach z tytułu niewymagalnych poręczeń i gwarancji, wykraczających poza wspomniany okres, należy zamieścić w objaśnieniach do wieloletniej prognozy finansowej.

## Wykaz przedsięwzięć do WPF

Załącznik Nr 2 do uchwały Nr 217/698/21 Rady Powiatu Karkonoskiego z dnia 16.11.2021 r.

kwoty w zł

L.p.	Nazwa i cel	Jednostka odpowiedzialna lub koordynująca	Okres realizacji		Łączne nakłady finansowe	Limit 2022	Limit 2023	Limit 2024	Limit 2025	Limit zobowiązań
			Od	Do						
1	Wydatki na przedsięwzięcia-ogółem (1.1+1.2+1.3)				888 246,92	286 717,32	136 045,38	125 000,00	81 142,94	172 762,70
1.a	- wydatki bieżące				227 542,13	161 717,32	11 045,38	0,00	0,00	172 762,70
1.b	- wydatki majątkowe				660 704,79	125 000,00	125 000,00	125 000,00	81 142,94	0,00
1.1	Wydatki na programy, projekty lub zadania związane z programami realizowanymi z udziałem środków, o których mowa w art.5 ust.1 pkt 2 i 3 ustawy z dnia 27 sierpnia 2009.r. o finansach publicznych (Dz.U.Nr 157, poz.1240,z późn.zm.), z tego:				227 542,13	161 717,32	11 045,38	0,00	0,00	172 762,70
1.1.1	- wydatki bieżące				227 542,13	161 717,32	11 045,38	0,00	0,00	172 762,70
1.1.1.1	Edukacja Przyszłości w Szklarskiej Porębie - Wzrost poziomu jakości i atrakcyjności edukacji w Zespole Szkół Ogólnokształcących i Mistrzostwa Sportowego w Szklarskiej Porębie	Zespół Szkół Ogólnokształcących i Mistrzostwa Sportowego im. Jana Izydora Sztaudyngera w Szklarskiej Porębie	2021	2022	102 656,00	56 576,00	0,00	0,00	0,00	56 576,00
1.1.1.2	KOMUNIKACJA BEZ GRANIC - Stworzenie cyfrowej platformy komunikacyjnej do komunikacji transgranicznej w czasie, gdy bezpośrednie spotkania nie są możliwe	Starostwo Powiatowe	2021	2023	124 886,13	105 141,32	11 045,38	0,00	0,00	116 186,70
1.1.2	- wydatki majątkowe				0,00	0,00	0,00	0,00	0,00	0,00
1.2	Wydatki na programy, projekty lub zadania związane z umowami partnerstwa publiczno-prywatnego, z tego:				0,00	0,00	0,00	0,00	0,00	0,00
1.2.1	- wydatki bieżące				0,00	0,00	0,00	0,00	0,00	0,00
1.2.2	- wydatki majątkowe				0,00	0,00	0,00	0,00	0,00	0,00
1.3	Wydatki na programy, projekty lub zadania pozostałe (inne niż wymienione w pkt 1.1 i 1.2),z tego				660 704,79	125 000,00	125 000,00	125 000,00	81 142,94	0,00
1.3.1	- wydatki bieżące				0,00	0,00	0,00	0,00	0,00	0,00
1.3.2	- wydatki majątkowe				660 704,79	125 000,00	125 000,00	125 000,00	81 142,94	0,00
1.3.2.2	Umowa leasingu na ciągnik - Realizacja zadań statutowych w zakresie utrzymania dróg powiatowych	Starostwo Powiatowe	2020	2025	660 704,79	125 000,00	125 000,00	125 000,00	81 142,94	0,00

Załącznik Nr 3 do uchwały Nr 217/698/21 Rady Powiatu Karkonoskiego z dnia 16.11.2021 r.

## **UZASADNIENIE**

### **Objaśnienia przyjętych wartości do Wieloletniej Prognozy Finansowej Powiatu Karkonoskiego na lata 2022-2030.**

Obowiązek sporządzenia Wieloletniej Prognozy Finansowej jest jedną z zasadniczych zmian wprowadzonych ustawą z dnia 27 sierpnia 2009 roku odnoszących się do zagadnień gospodarki finansowej jednostek samorządu terytorialnego. Regulacja ta stwarza możliwość kompleksowej analizy sytuacji finansowej jednostki oraz możliwość oceny podejmowanych przedsięwzięć z perspektywy ich znaczenia dla samorządu. W zamyśle prawodawcy wieloletnia prognoza finansowa jednostki samorządu terytorialnego ma być instrumentem nowoczesnego zarządzania finansami publicznymi.

W Wieloletniej Prognozie Finansowej Powiatu Karkonoskiego zastosowano wzory załączników (załącznik nr 1 oraz załącznik nr 2 do uchwały) zgodnie z Rozporządzeniem Ministra Finansów z dnia 10 stycznia 2013 roku w sprawie wieloletniej prognozy finansowej jednostki samorządu terytorialnego (Dz. U. z 2015 r. poz. 92) z uwzględnieniem zmian wynikających z Rozporządzenia Ministra Finansów, Inwestycji i Rozwoju z dnia 1 października 2019 r. (Dz. U. z 2019 r. poz. 1903) oraz Rozporządzenia Ministra Finansów z dnia 10 sierpnia 2020 r. (Dz. U. z 2020 r. poz. 1381).

Podstawą opracowania Wieloletniej Prognozy Finansowej Powiatu Karkonoskiego jest projekt uchwały budżetowej na 2022 rok, dane sprawozdawcze z wykonania budżetu Powiatu Karkonoskiego za lata 2015 - 2020, wartości planowane na koniec III kwartału 2021 roku oraz Wytyczne Ministra Finansów dotyczące stosowania jednolitych wskaźników makroekonomicznych, będących podstawą oszacowania skutków finansowych projektowanych ustaw (aktualizacja – sierpień 2021 r.). W kolumnie pomocniczej dotyczącej przewidywanego wykonania w 2021 roku wprowadzono wartości, zgodnie z aktualnym planem budżetu Powiatu Karkonoskiego na dzień przygotowania projektu.

Art. 227 ust. 1 ustawy z dnia 27 sierpnia 2009 roku o finansach publicznych (t.j. Dz. U. z 2021 r. poz. 305 z późn. zm.) zakłada, iż wieloletnia prognoza finansowa obejmuje okres roku budżetowego oraz co najmniej trzech kolejnych lat budżetowych. Z ust. 2 powołanego artykułu wynika, iż prognozę kwoty długu, stanowiącą integralną część wieloletniej prognozy finansowej, sporządza się na okres, na który zaciągnięto lub planuje się zaciągnąć zobowiązanie. Na dzień podjęcia uchwały, spłatę zobowiązań przewiduje się do roku 2030. W związku z powyższym, Wieloletnia Prognoza Finansowa Powiatu Karkonoskiego została przygotowana na lata 2022-2030.

Kwoty wydatków wynikające z limitów wydatków na przedsięwzięcia nie wykraczają poza okres prognozy kwoty długu. Nie planuje się także wydatków z tytułu niewymagalnych poręczeń i gwarancji, które przekraczałyby okres prognozy kwoty długu.

## 1. Założenia makroekonomiczne

Przy opracowaniu prognozy pozycji budżetowych Powiatu Karkonoski wykorzystano trzy podstawowe mierniki koniunktury gospodarczej – produkt krajowy brutto (PKB) oraz wskaźnik inflacji (CPI) oraz wskaźnik wynagrodzeń. Na ich podstawie oszacowano wartości dochodów i wydatków Powiatu Karkonoskiego, co dzięki konstrukcji i zaawansowanym metodom dokonywania obliczeń, pozwoli realizować w przyszłości właściwą politykę finansową jednostki.

Zgodnie z zaleceniami Ministra Finansów, prognozę wskazanych pozycji oparto o Wytyczne dotyczące stosowania jednolitych wskaźników makroekonomicznych będących podstawą oszacowania skutków finansowych projektowanych ustaw. Ostatnia dostępna aktualizacja ww. wytycznych miała miejsce 31 sierpnia 2021 r., a dane wynikające z powołanego dokumentu prezentuje tabela 1.

**Tabela 1. Dane makroekonomiczne przyjęte do wyliczeń prognozy**

Wskaźnik	2022	2023	2024	2025	2026	2027	2028
PKB	4,60%	3,70%	3,50%	3,50%	3,50%	3,40%	3,30%
Inflacja	3,30%	3,00%	2,70%	2,50%	2,50%	2,50%	2,50%
Wynagrodzenia	3,30%	3,40%	3,40%	3,50%	3,10%	3,10%	3,10%
Wskaźnik	2029	2030					
PKB	3,10%	2,90%					
Inflacja	2,50%	2,50%					
Wynagrodzenia	3,00%	3,00%					

Źródło: Wytyczne dotyczące stosowania jednolitych wskaźników makroekonomicznych będących podstawą oszacowania skutków finansowych projektowanych ustaw. Aktualizacja – 31 sierpnia 2021 r., (www.mf.gov.pl), Warszawa 2021.

Prognozę oparto o następujące założenia:

- 1) dla roku 2022 przyjęto wartości wynikające z projektu budżetu;
- 2) dla lat 2023-2030 prognozę wykonano poprzez indeksację o wskaźniki dynamiki inflacji, dynamiki PKB oraz dynamiki realnej wynagrodzeń brutto.

Podzielenie prognozy w powyższy sposób pozwala na realną ocenę możliwości inwestycyjno-kredytowych powiatu.

Zgodnie z przyjętym założeniem, dochody i wydatki bieżące w roku 2022 uwzględnione w WPF wynikają z wartości zawartych w projekcie budżetu na 2022 rok. Od 2023 roku dochody i wydatki bieżące ustalono za pomocą wskaźników inflacji, wskaźnika dynamiki PKB oraz wskaźnika dynamiki realnej wynagrodzeń brutto. W tym celu, posłużono się metodą indeksacji wartości bazowych o odpowiednio przypisany dla każdej kategorii budżetowej wskaźnik. Waga zmiennej makroekonomicznej oznacza w jakim stopniu dochody lub wydatki zależą od poziomu wskaźnika z danego roku. Indeksowana zostaje wartość na rok przyszły.

Sposób indeksacji za pomocą wag przedstawia poniższy wzór:

$$Y_1 = Y_0 * (1 + CPI * u_{CPI}) * (1 + PKB * u_{PKB}) * (1 + WB * u_{WB})$$

gdzie:

$Y_1$  - wartość prognozowana danej kategorii dochodów bądź wydatków budżetowych;

$Y_0$  - wartość danej kategorii dochodów bądź wydatków budżetowych w roku poprzedzającym;

$CPI$  - wartość wskaźnika inflacji w roku prognozowanym;

$u_{CPI}$  - waga przypisana wskaźnikowi CPI, będąca jego rzeczywistym wpływem na prognozowaną kategorię;

$PKB$  - wskaźnik dynamiki PKB;

$u_{PKB}$  - waga przypisana wskaźnikowi dynamiki PKB, będąca jego rzeczywistym wpływem na prognozowaną kategorię;

$WB$  - wskaźnik dynamiki realnej wynagrodzeń brutto w gospodarce narodowej;

$u_{WB}$  - waga przypisana wskaźnikowi dynamiki WB, będąca jego rzeczywistym wpływem na prognozowaną kategorię.

## 2. Dochody

Prognozy dochodów Powiatu Karkonoskiego dokonano w podziałach merytorycznych, a następnie sklasyfikowano w podziały wymagane ustawowo. Podział merytoryczny został sporządzony za pomocą paragrafów klasyfikacji budżetowej i objął dochody bieżące i majątkowe.

Dochody bieżące prognozowano w podziale na:

1. dochody z tytułu udziału we wpływach z podatku dochodowego od osób fizycznych;
2. dochody z tytułu udziału we wpływach z podatku dochodowego od osób prawnych;
3. subwencję ogólną;
4. dotacje i środki przeznaczone na cele bieżące;
5. pozostałe dochody (m. in.: podatki i opłaty lokalne, grzywny i kary pieniężne, wpływy z usług, odsetki od środków na rachunkach bankowych), w tym: z podatku od nieruchomości.

Dochody majątkowe prognozowano w podziale na:

1. dochody ze sprzedaży majątku;
2. dotacje i środki przeznaczone na inwestycje;

### 2.1. Dochody bieżące

Uwzględniając dotychczasowe kształtowanie się dochodów budżetu Powiatu Karkonoskiego oraz przewidywania na następne lata, w poszczególnych kategoriach dochodów bieżących posłużono się metodą indeksacji wartości bazowych o odpowiednio przypisany dla każdej kategorii budżetowej wskaźnik, za pomocą



następujących wag:

**Tabela 2. Wagi dla danych makroekonomicznych przyjęte do wyliczeń prognozy dochodów bieżących**

Wyszczególnienie	Lata	INF	PKB
dochody z udziału w PIT	2023-2030	0,00%	100,00%
dochody z udziału w CIT	2023-2030	0,00%	100,00%
subwencja ogólna	2024-2030	0,00%	100,00%
dotacje bieżące	2023-2030	0,00%	100,00%
pozostałe, w tym:	2023-2030	0,00%	100,00%
z podatku od nieruchomości	2023-2030	0,00%	100,00%

Źródło: Opracowanie własne.

Dodatkowo, ze względu na trudności w wyszacowaniu dochodów bieżących, wynikające ze zmian ustawy o dochodach jednostek samorządu terytorialnego oraz programu Polski Ład, w dochodach bieżących na lata 2023 - 2030 prognozy, uwzględniono dodatkowe środki subwencji ogólnej w wysokości jaką powiat otrzymał w 2021 roku (2.355.833,00 zł).

### **Udział w podatkach centralnych**

Jako że ta grupa dochodów pozostaje w bardzo silnym związku z sytuacją makroekonomiczną kraju, przy szacowaniu dochodów z tytułu udziałów w podatku dochodowym od osób fizycznych (PIT) oraz od osób prawnych (CIT) w latach 2022-2030 wzięto pod uwagę założony wskaźnik PKB.

### **Subwencje i dotacje na zadania bieżące**

Planowaną kwotę subwencji ogólnej oraz dotacji celowych z budżetu państwa (innych niż środki na dofinansowanie realizacji projektów europejskich) na 2022 rok przyjęto w oparciu o informacje przekazane przez Ministra Finansów. W kolejnych latach prognozy założono wzrost kwoty otrzymywanych dotychczas cyklicznych subwencji i dotacji celowych z budżetu państwa w oparciu o prognozowany wskaźnik PKB oraz omówioną powyżej kwotę subwencji ogólnej.

## **2.2. Dochody majątkowe**

Waloryzacji o wskaźniki makroekonomiczne nie poddano dochodów o charakterze majątkowym. Dochody majątkowe, w tym przede wszystkim dochody ze sprzedaży majątku pozbawione są regularności, a ich poziom uzależniony jest od czynników niezależnych, jak np. koniunktura na rynku nieruchomości.

W 2022 roku dochody ze sprzedaży majątku zaplanowano na poziomie 6 096 062,49 zł. Bazując na informacjach o wykonaniu dochodów majątkowych w poprzednich latach, należy stwierdzić, że zaplanowana kwota jest realna, ryzyko ich niewykonania jest minimalne, a sama sprzedaż mienia została zaplanowana przy dochowaniu najwyższej staranności. Wartość przeznaczonych do sprzedaży według operatów szacunkowych wynosi 10.750 tys. zł.

### 3. Wydatki

Prognozy wydatków Powiatu Karkonoskiego dokonano w podziale na kategorie wydatków bieżących i wydatków majątkowych.

#### 3.1. Wydatki bieżące

Wydatki bieżące prognozowano w podziale na:

- 1) wynagrodzenia i składki od nich naliczane;
- 3) wydatki związane z obsługą zadłużenia, w tym odsetki i dyskonto;
- 4) pozostałe wydatki bieżące.

Zgodnie z założeniami przyjętymi przy prognozie dochodów, dla wydatków bieżących w roku 2022 przyjęto projekt budżetu. W latach 2023-2030 dokonano indeksacji wydatków na wynagrodzenia i pochodne od wynagrodzeń w oparciu o wagi wskaźników inflacji, PKB i wynagrodzeń. W planie wydatków bieżących powiatu na lata 2023 - 2030, w celu zapewnienia zachowania relacji z art.242 ustawy o finansach publicznych, przyjęto również założenie wprowadzenia koniecznych zmian organizacyjnych, skutkujących zmniejszeniem tej grupy wydatków o co najmniej 2.500,00 tys.zł w kolejnych latach prognozy. Zarząd planuje stosowne działania restrukturyzujące funkcjonowanie jednostek oświatowych. Uwzględniona została również obowiązująca od 1 stycznia 2022 roku nowelizacja rozporządzenia Ministra Edukacji Narodowej w sprawie publicznych placówek oświatowo - wychowawczych, młodzieżowych ośrodków wychowawczych, młodzieżowych ośrodków socjoterapii, specjalnych ośrodków szkolno - wychowawczych oraz placówek zapewniających opiekę i wychowanie uczniom w okresie pobierania nauki poza miejscem stałego zamieszkania (Dz.U. z 2021 r., poz.911), która w istotny sposób wpłynie na zmniejszenie wydatków powiatu na utrzymanie domów wczasów dziecięcych.

Podobne założenia indeksacyjne przyjęto w przypadku prognozowania pozostałych wydatków bieżących. O ile w przypadku wydatków na wynagrodzenia, pochodnych od wynagrodzeń i pozostałych wydatków bieżących możliwość zastosowania indeksacji jest uzasadniona, o tyle wydatki związane z obsługą długu są ściśle uzależnione od postanowień zawartych w umowach kredytowych, pożyczkowych i emisji obligacji.

**Tabela 4. Wagi dla danych makroekonomicznych przyjęte do wyliczeń prognozy wydatków bieżących**

Wyszczególnienie	Lata	INF	PKB	WYNAGR
wynagrodzenia i pochodne	2023-2030	100,00%	0,00%	0,00%
inne	2024-2030	100,00%	0,00%	0,00%

Zródło: Opracowanie własne.

Wydatki na obsługę długu skalkulowano w oparciu o obowiązujące stawki WIBOR jak również warunki wynikające z zawartych umów.

#### 3.2. Wydatki majątkowe

Wydatki majątkowe obejmują przede wszystkim przedsięwzięcia inwestycyjne, które ujęto w załączniku nr 2 do Wieloletniej Prognozy Finansowej Powiatu Karkonoskiego. W kolejnych latach wydatki majątkowe zostały zaplanowane tak, aby pokryły pozostałą po spłacie zobowiązań część tzw. wolnych środków.

#### 4. Wynik budżetu

Wynik budżetu w prognozowanym okresie jest ściśle powiązany z przyjętymi założeniami do prognozy dochodów i wydatków. Fakt prognozowania w oparciu o dane makroekonomiczne o niewielkiej zmienności powoduje zrównoważony i stabilny wzrost dochodów oraz wydatków bieżących, któremu można przypisać cechy statystyczne. W całym prognozowanym okresie utrzymana została relacja z art. 242 (brak deficytu bieżącego). Ponadto wynik finansowy budżetu został sprowadzony do 0 w całym badanym okresie.

**Tabela 5. Wynik budżetu Powiatu Karkonoski**

	<b>2022</b>	<b>2023</b>	<b>2024</b>	<b>2025</b>
<b>Dochody</b>	94 271 634,49	77 668 550,00	80 386 949,00	83 200 493,00
<b>Wydatki</b>	110 195 682,05	76 661 054,56	79 079 453,56	82 192 997,56
<b>Wynik budżetu</b>	-15 924 047,56	1 007 495,44	1 307 495,44	1 007 495,44
	<b>2026</b>	<b>2027</b>	<b>2028</b>	<b>2029</b>
<b>Dochody</b>	86 112 510,00	89 040 335,00	91 978 666,00	94 830 004,00
<b>Wydatki</b>	84 705 014,56	87 632 839,56	90 578 666,00	93 330 004,00
<b>Wynik budżetu</b>	1 407 495,44	1 407 495,44	1 400 000,00	1 500 000,00
	<b>2030</b>			
<b>Dochody</b>	97 580 073,00			
<b>Wydatki</b>	96 080 073,00			
<b>Wynik budżetu</b>	1 500 000,00			

Źródło: Opracowanie własne.

#### 5. Przychody

W okresie objętym prognozą planuje się pozyskać przychody w roku 2022 na pokrycie planowanego deficytu budżetowego.

W budżecie Powiatu Karkonoskiego na 2022 r. zaplanowano przychody z tytułu wolnych środków z lat ubiegłych, o których mowa w art.217 ust.2 pkt 6 ustawy o finansach publicznych - 9.388.143,00 zł oraz z niewykorzystanych środków pieniężnych na rachunku bieżącym budżetu, wynikających z rozliczenia dochodów i wydatków nimi finansowanych związanych ze szczególnymi zasadami wykonywania budżetu określonych w odrębnych ustawach - 7.743.400,00 zł.

#### 6. Rozchody

Na dzień 31.12.2021 kwota zadłużenia, wpływająca na kształtowanie się wskaźnika faktycznej obsługi zadłużenia, wynikająca z zaciągniętych kredytów, pożyczek i wyemitowanych obligacji wynosi 11 744 972,64 zł, a jego spłata planowana jest do roku 2025.

**Tabela 6. Spłata zaciągniętych i planowanych zobowiązań Powiatu Karkonoski**

<b>Wyszczególnienie</b>	<b>2022</b>	<b>2023</b>	<b>2024</b>	<b>2025</b>
<b>Kredyt historyczny</b>	1 200 000,00	1 000 000,00	1 300 000,00	1 000 000,00
<b>Kredyt planowany</b>	7 495,44	7 495,44	7 495,44	7 495,44
<b>Roczna rata kapitałowa</b>	1 207 495,44	1 007 495,44	1 307 495,44	1 007 495,44
<b>Wyszczególnienie</b>	<b>2026</b>	<b>2027</b>	<b>2028</b>	<b>2029</b>
<b>Kredyt historyczny</b>	0,00	0,00	0,00	0,00
<b>Kredyt planowany</b>	1 407 495,44	1 407 495,44	1 400 000,00	1 500 000,00
<b>Roczna rata kapitałowa</b>	1 407 495,44	1 407 495,44	1 400 000,00	1 500 000,00
<b>Wyszczególnienie</b>	<b>2030</b>			
<b>Kredyt historyczny</b>	0,00			
<b>Kredyt planowany</b>	1 500 000,00			
<b>Roczna rata kapitałowa</b>	1 500 000,00			

Źródło: Opracowanie własne.

## 7. Relacja z art. 243 ustawy o finansach publicznych

Zgodnie z art. 243 ust. 1 ustawy z dnia 27 sierpnia 2009 r. o finansach publicznych (t.j. Dz. U. z 2019 r. poz. 869 z późn. zm.) od 1 stycznia 2014 r. obowiązuje indywidualny wskaźnik zadłużenia dla samorządów. Według przepisów roczna wartość spłat zobowiązań i ich obsługi do planowanych dochodów bieżących pomniejszonych o dotacje i środki przeznaczone na cele bieżące nie może przekroczyć wskaźnika maksymalnej obsługi zadłużenia uwzględniającego wyłączenia wskazane w art. 243 ust. 3, 3a oraz 3b powyższej ustawy.

Od 1 stycznia 2020 r. wskaźnik faktycznej obsługi zadłużenia został uzupełniony o umowy, które wywołują skutki ekonomiczne podobne do kredytu, pożyczki, depozytu czy emisji papierów wartościowych (zaciągnięte po 1 stycznia 2019 roku). Włączenie do wskaźnika obsługi zadłużenia ww. umów dotyczy zarówno spłaty rat, jak również wydatków bieżących na ich obsługę (odsetki, prowizje, opłaty).

Natomiast na podstawie art. 15zob ust. 2 ustawy z dnia 2 marca 2020 r. o szczególnych rozwiązaniach związanych z zapobieganiem, przeciwdziałaniem i zwalczaniem COVID-19, innych chorób zakaźnych oraz wywołanych nimi sytuacji kryzysowych, ustalając relację ograniczającą wysokość spłaty długu JST:

1. na lata 2020-2025 wydatki bieżące budżetu tej jednostki podlegają pomniejszeniu o wydatki bieżące na obsługę długu;

2. na rok 2021 i lata kolejne wydatki bieżące budżetu tej jednostki podlegają pomniejszeniu o wydatki bieżące poniesione w 2020 r. w celu realizacji zadań związanych z przeciwdziałaniem COVID-19.

Kształt indywidualnego wskaźnika obsługi zadłużenia został obliczony zgodnie z wytycznymi dla okresów dostosowawczych, tj.:

1. na lata 2020-2025 w oparciu o art. 9 ust. 1 ustawy z dnia 14 grudnia 2018 r. o zmianie ustawy o finansach publicznych oraz niektórych innych ustaw;

2. od roku 2026 w oparciu o art. 9 ust. 2 ustawy z dnia 14 grudnia 2018 r.

o zmianie ustawy o finansach publicznych oraz niektórych innych ustaw.

Ponadto, zgodnie art. 7 pkt 1 Ustawy z dnia 14 października 2021 r. o zmianie ustawy o dochodach jednostek samorządu terytorialnego oraz niektórych innych ustaw, jednostki samorządu terytorialnego do dnia 31 grudnia 2021 r. mogą dokonać wyboru okresu 3-letniego bądź 7-letniego dla ustalania relacji z art. 243 ustawy o finansach publicznych dla lat 2022-2025.

**Tabela 7. Kształtowanie się relacji z art. 243 uofp**

	<b>2022</b>	<b>2023</b>	<b>2024</b>	<b>2025</b>	<b>2026</b>
Obsługa zadłużenia (fakt. i plan. po wyłączeniach)	3,12%	2,54%	2,90%	2,17%	2,54%
Maksymalna obsługa zadłużenia (wg planu po III kwartale 2021)	9,28%	7,02%	3,55%	3,44%	3,31%
Maksymalna obsługa zadłużenia (wg przewidywanego wykonania 2021)	9,34%	7,07%	3,61%	3,44%	3,34%
Zachowanie relacji z art. 243 (w oparciu o przewidywane wykonanie)	Tak	Tak	Tak	Tak	Tak
Maksymalna obsługa zadłużenia (wg planu po III kwartale 2021) – średnia siedmioletnia w latach 2022-2025	8,90%	8,21%	7,25%	6,64%	3,31%
Maksymalna obsługa zadłużenia (wg przewidywanego wykonania 2021) – średnia siedmioletnia w latach 2022-2025	8,92%	8,23%	7,28%	6,67%	3,34%
Zachowanie relacji z art. 243 (w oparciu o przewidywane wykonanie) – średnia siedmioletnia w latach 2022-2025	Tak	Tak	Tak	Tak	Tak
	<b>2027</b>	<b>2028</b>	<b>2029</b>	<b>2030</b>	
Obsługa zadłużenia (fakt. i plan. po wyłączeniach)	2,39%	2,24%	2,25%	2,12%	
Maksymalna obsługa zadłużenia (wg planu po III kwartale 2021)	2,98%	2,57%	3,81%	6,31%	
Maksymalna obsługa zadłużenia (wg przewidywanego wykonania 2021)	3,01%	2,60%	3,81%	6,31%	
Zachowanie relacji z art. 243 (w oparciu o przewidywane wykonanie)	Tak	Tak	Tak	Tak	

Źródło: Opracowanie własne.

Graficzne przedstawienie relacji prezentuje wykres poniżej.

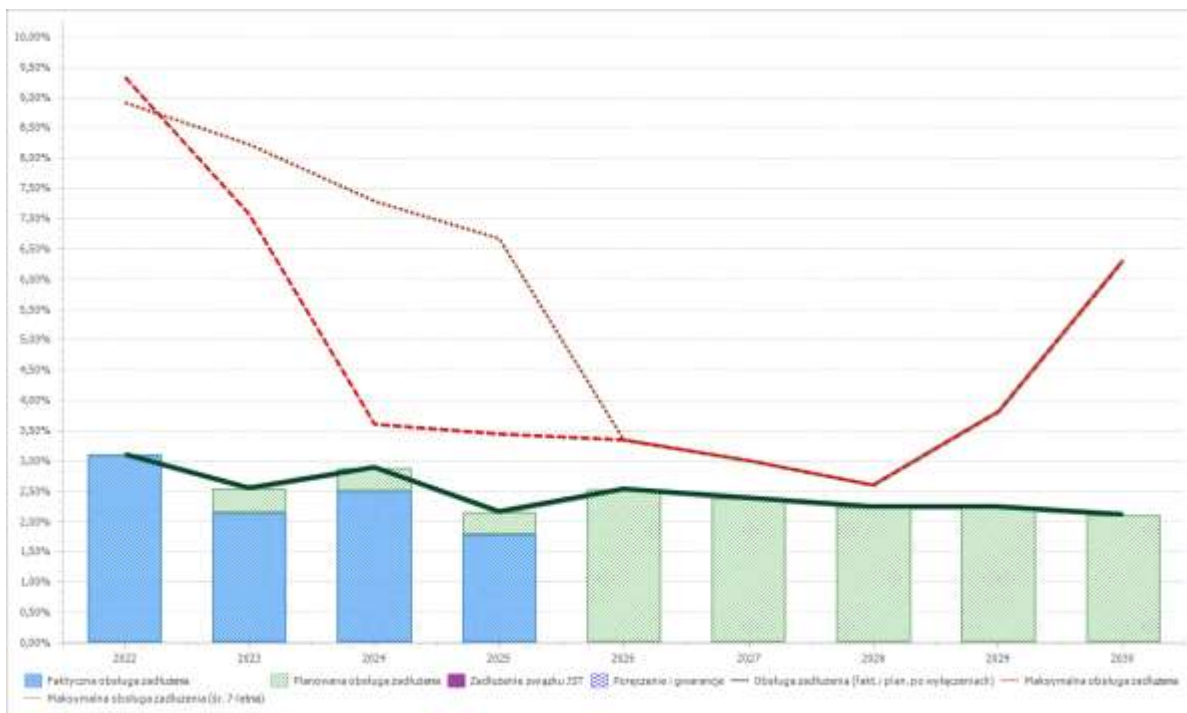

Sytuacja Powiatu Karkonoskiego jest stabilna. Powiat terminowo reguluje swoje zobowiązania, a w całym okresie prognozy zachowana zostanie zarówno nadwyżka bieżąca (art. 242), jak i relacja z art. 243 ustawy o finansach publicznych.